臺灣日日新報

本日夕刊共十二頁

發行所 臺北市榮町 臺灣日日新報社

青少年壯年者諸君 涼風と共に英語を學んで下さい!!

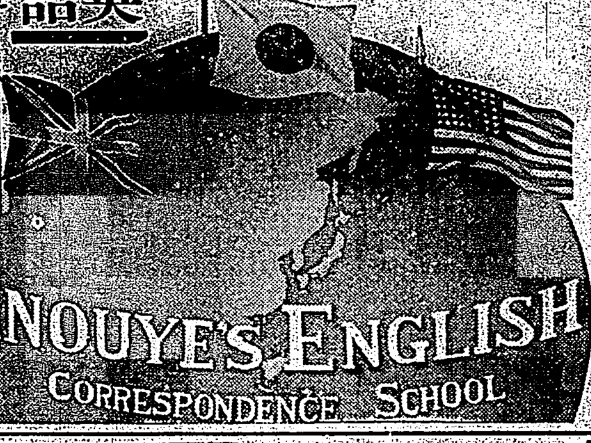

英語を知る利益と愉快とは無限

英語は世界語

躍進ニツポンの旗印の下に、現在海外に内地に、商工業の第一線に活躍する幾萬の青年達は、世界共通の商用語たる『英語』を武器として着々と發展への一路を邁進してゐます。御覧なさい! 現在世界中何處へ行つても通用し、何處へ手紙を出しても讀まれる言葉は云へば矢張り英語より他にないと云へませう。毎日の新聞雜誌にラヂオに又凡ゆる商品に英語の入らぬ物がありませうか? この様に英語は既に我等の日常生活に入り込んで來てゐます

文部省の方針

されはこそ、我が文部省は中等教育に一週十數時間の『英語』時間を課し、高等學校、專門學校でも先づ第一に『英語』の学力を試すことを規定してゐる位英語教育が重視されてゐます。

井上英語講義錄

は目下全國二百餘の中學校で採用されてゐる我國唯一の完備した英語通信教授で、十二年前に創立されてより卒業生五十餘萬現在の在學生は全國で十七萬に及んでゐます。執筆者は英語辭典二百萬部を普及して世界的記錄を作られた井上十吉先生、その不易明快な講義振りは有名なもので、僅か十二三歳の少年さへもドシドシ若しい進境を見せてゐる位です。『井上英語講義錄』は、一ヶ月二回(一日と十五日)の配本で、毎月三百餘頁外に月一回『英語雜誌』を發行し其他『英字新聞』『リーダー』『レコード』等九大附錄を贈呈し、僅々三ヶ月英人教師に就いたと同等以上の學力を與へます。而も授業は

(井上英語界の父井上十吉先生)

一月一圓廿錢

の低廉さで、尚試驗成績の優良な學生には學費免除の特典があるので、結局殆ど學費無しで卒業する人も少くありません。

秋季新學期

本校ではいよいよ九月一日より昭和十年度秋季新學期を開講する事となり目下新入學者を募集中です。本誌二百萬青年讀者諸君! 此の好機を掴んで下さい!!

内容見本 無代進呈す (ハガキで下記へ申込次第)

井上英語講義錄 新學期開講

東京市麹町區富士見町三丁目十三番地 井上通信英語學校 振替東京三〇二八八番 (申込所)

法人登記公告

●社團法人臺灣海務協會(更正)理事後藤貞次郎ノ住所ヲ臺北市西門町百八番地ト更正ス
右昭和拾年八月參拾壹日登記
臺北地方法院

商業登記公告

●日本與油株式會社變更昭和拾年八月貳拾壹日監査役張國清ハ辭任シテ取締役ニ同日臺北市日新町參丁目六拾四番地劉天爵取締役就任
●合資會社高尾商店變更昭和拾年八月貳拾七日有限都築萬發枝ハ持分全部ヲ臺北市永樂町壹丁目壹番地呂本寶夫ニ讓渡シテ退社讓受人ハ有限責任ヲ以テ入社ス
右昭和拾年八月參拾壹日登記
臺北地方法院

タクノコドモハ グリコ バッカリ ナンデスヨ

良薬のふびん病 尾澤 全治水
本舗 合名會社尾澤商店

商工省指定 優良國產品
トップコースター
福岡精工所

はれやかで爽快 頭痛・歯痛

大阪商船出帆(臺灣)

●基隆出帆

門司神戸行 瑞穂丸 高千穂丸 蓬萊丸
福州上海行 盛京丸 長沙丸
廈門・汕頭・香港行 鳳山丸 廣東丸 26日共同丸
福州廈門行 大球丸
大連天津行 中華丸
鹿兒島・長崎・博多・北鮮行 江蘇丸
沖繩行 湖北丸 廈運丸
蘇澳・花蓮港・新港・台東行 めなと丸 でりい丸
比律賓行 まかご丸
南洋行 かなだ丸
●高雄出帆
馬公行 登簸丸(毎月水土後六時半)
廈門・汕頭・廣東・香港行 福建丸
東京直行 高雄丸
其他船便多數あり 臺北電三八五〇

近海郵船出帆(基隆)

門司神戸行 朝日丸 九月七日午前十時發 吉野丸 九月十二日午前十時發 大和丸 九月十六日午前十時發
大連仁川行 岩手丸 九月七日午後

辰馬汽船出帆

内地行 染殿丸 九月七日 基隆發

大連汽船出帆(基隆)

大連直行 山東丸 九月七日午前十時發 山西丸 九月十八日午前十時發
代理店 丸一組

出版圖書目錄 本社

書名	定價	送料
臺灣全島圖(六十萬分一)	一部 金五十錢	六錢
臺灣全圖(三十萬分一) (四枚組)	一組 金貳圓	一組十錢
臺北市街圖(入番地)	一枚 金五十錢	四錢
小學校 家庭通信簿	一冊 金十五錢	不要
官衙公署 人事撮要	一冊 金貳圓	不要
南洋叢談	一冊 金壹圓	十二錢
メートル法のかゞみ	金一錢	不要

發行所 臺灣日日新報社

工業 機械 化學 建築 (大日本工業學會 講義錄)

ふとん 毛布

蒲團生地 諸綿絹綿 各種毛布 日本毛織製品
室内裝飾 輸出毛布 蚊帳地各種

相變ラズ御申越次第見本早速差上可申候

大阪市東區本町一丁目 西川甚五郎商店

●頭痛にはやつぱりノーシンが一番だ●
到る處の藥店ニアリ 定價十五錢

タバコのみの 歯磨スモカ

この氷冷た過ぎると怒つた人がある スモカで歯が奇麗になり過ぎたと怒つた人だ!

751

脳溢血・中風の治療と豫防に「ヒポアポ」錠

(六〇錠入約六日分金一圓七十錢)

過高血壓の話(荻原醫學博士著) 御申越次第進呈

株式會社 鳥居商店 東京市日本橋區本町三

夏、汗や脂が蒸發するところへクリームをすり込むのは無茶。クリームをこれでうすめたり、白粉落し、むら直しを。暇ある毎に、夏一本こ使……

四季の花

御園化粧水 二十五せん

ホルモンクリームのつくり方

完全に肌から吸收されて肌を若返らせる驚くべき効果

先づ、白粉下として比類のない効果ときめを細やかにする特殊な美養効果を持つクラブ美身クリームの少量に、綜合ホルモン及膵臓酵素を含有する専賣特許の若返り化粧水クラブ乳液を二三滴混ぜますと、普通のバニシングクリーム以上にさらりとして完全に肌から吸收される若返り効果の著しいクラブホルモンクリームが即座に出來ます 二十歳以上の御婦人はぜひお試し下さい!

美養素含有 美身 クラブ美身クリーム

クラブ美身クリームは、アレ日ヤケを防ぐと共に、クラブ白粉の白粉下として比類のない効果があります

＋

若返り化粧水 綜合ホルモン含有 クラブ乳液

クラブ乳液はお化粧下に、又白粉のトキ水として用ひますと白粉剥れが致しません。鬚剃後にも理想的です

＝

完全に肌から吸收される クラブホルモンクリーム

若返り美容の秘訣を語る 花柳春美さん

私はお化粧には、かなり注意して居りますが、練白粉や固煉のトキ水に、若返り化粧水のクラブ乳液を混ぜますと、不思議に白粉のノビがよくて、自然でも見違へる位、若く見える濃艶なお化粧が出來て、しかもお化粧崩れが致しません。それにお化粧の前に、クラブの乳液と美身クリームでホルモンクリームをつくつてつけますと、眼が見違へる程、若返つて、したやかになりますので、とてもよいお化粧下になります。私はこの若返り美容のやり方を、この頃どなたにもお勧めして居ります

敬神觀念と選擧の肅正
有權者の多數を導く一方法

一

學校教育及び社會教化運動の進展に伴うて、總近本島に於ける敬神崇祖の觀念著しく普及し來れることは頗る喜ぶべきことで、現に公學校上級生を通じて本島人家庭に大麻を奉齋した數も夥しく、全島に於て其の數が昭和七年度に一萬五千餘であつたものが同八年度には二萬九千に增し、更に九年度には五萬二千と激增して居る。又た現在に於て神社建設工事の進行中のものに羅東、瑞芳、岡山、鳳港、通霄、北門の六社ある外、建設出願中のものに宜蘭、旗山及び汐止あり、計畫中のものに潮州、東石、斗六、長興、海山、新莊、淡水、北斗、杉林、美濃の諸神社等がある。是等神社の建設費は郡に在つては六萬圓乃至二萬圓、街庄に在つては一萬五六千圓より一萬圓程度で孰れも自發的に計畫着手するものである。

二

神社又は大麻奉齋殿等の建設に伴ひ頗る喜ばしいことは、其の境內又は外に運動場等の施設を設定し、其の場所に於て三大節其の他の參拜の外に其の部落々々の社會生活の中心として各種の行事を催すことで、即ち伊勢大廟の遙拜、國旗掲揚、運動會、青少年團の行事を始めとし敬老祭、祈晴祭、結婚その他の祝ひ事をもこの場所に於て舉げ、神社と民衆生活とが密接不離の關係に進展しつつあるのである。いま其の一、二の例を擧ぐれば、東海岸の下關[?]の如き巡查部長や青年團の先覺者が主となつて社衆を指導して敬神觀念鼓吹の目標の下に各種行事を催し、又た淡水公學校の如きは構內に大麻奉齋殿を設けたところ、最初は學校職員生徒のみであつたがやがて行事ある毎に街の民衆が大擧參拜するやうになり、又た南港に於ける大麻奉齋殿の如きも之れを中心として各種行事を催すの氣分濃厚となつて居る、又た東港神社の如き社前に廣大な運動場を設け、去る七月末鎭座祭を舉行した鳳山神社も第二期計畫として大運動場設置を目論見つつある。

三

斯くの如く本島に於ける社會生活が、神社を中心として行はるるやうな機運次第に濃厚となりつつある際、偶然ながら來る十一月下旬を以て市街庄協議員の選擧が行はるることとなつたので、この信仰心に基いて理想的選擧の實を擧ぐるやうに誘導し得れば誠に結構な事であると思ふ。人も知る如く內地に於ては先般來內務省當局を始め、所謂選擧肅正運動が最も熱烈に行はれつつあり各府縣に於ても最も效果的と信ずる種々なる方途を立てて居るが、中にも福島縣の如きは方今の國體明徵の運動より延いて敬神思想の澎湃たるに鑑み、選擧當日市町村當局が多くの有權者と共に神社にぬかづいて天地神明に對し清き一票を投ずる旨を誓ひ、投票場にも祭壇を設けメ繩を張り廻らし神の大前に於て正しく清く投票を爲さしむる計畫を樹てて居るが、此の方法は有權者をして動もすれば邪道の誘惑に陷れらるるのを防遏するに相當效果あるものとして見られて居る。

四

我が臺灣に於て此の程發表された有權者數を見るに總數二十五萬二千人の內、市部に於ては內地人本島人共に約二萬づつ半々であるけれども街庄に於ては一萬六千人對十七萬六千人で、本島人有權者は四分の三の多數を占め其の內無產者は所に依ては六八%を占むるのもあるといふ、斯く文化程度の低き選擧人を正しく指導する爲めには、寧ろ其の信仰心に訴へて清き一票を投ぜしむることも頗る效果的ではあるまいか。之に就ては督府文教局に於て近く各州廳の主任者を集め社會教育主事會議に於ても此の趣旨を謀り、既に神社又は奉齋殿の建設されて居る市街庄にあつては、役所の首腦者と多數の有權者とが參拜祈願を爲し、神式行事に於て修祓を受けた後と同じ緊張せる心持を以て投票場に赴くやう勸說する計畫を立てて居るやうである。勿論本島としては政治參與の爲めの選擧は全く今回が皮切りであつて、從つて內地の如くに之を肅正すべき弊害の何物をも有せないことは事實であるけれども此の劃期的なる第一次選擧より、いち早く惡風に染むやうなことがあつてはならないので、この敬神觀念の普及しつつある實狀を考慮し選擧の上に其の好影響を與へしむることも最も時期に適した緊切事であると信ずる。

外相、重ねて支那の滿洲承認を勸む
日支親善に關して
蔣大使と重要會談

【東京二日發】三十一日歸任した駐日支那大使蔣作賓氏は二日午前十一時半外務省に廣田外相を訪問し、日支關係調整の諸問題に就き縱せし各般に亙り重要會談を遂げた、即ち廣田外相は蔣大使の歸國を前にして去る六月二十二日同大使と會見を行ひ駐日大使館昇格に伴ふ日支兩國關係の强化に關する具體的方針を披瀝し、支那側の反省を要望したるに對する成行を覲しこれに對し、蔣大使は蔣介石汪精衞兩氏を始め中央政治會議廬山會議等において審議を遂げたる所に從ひ支那側の對案を覲し述懷を遂げた、而して支那側としては債務整理、航空連絡、關稅引下げ水先案內の回收及び經濟提携問題に就ては日本の希望する所に從ひ好意的解決を圖ることになつたが、滿洲國承認問題に就ては支那側としては猶若干考慮の餘地あるを述べたが、その內容は極めて好意的であつた模樣である、之に對し廣田外相は蔣大使歸國前の六月二十二日の會見において同大使に披瀝せる日本側の根本方針即ち

一、日本は滿洲國の存立に重要關係あるので北支を最も重要視し之を特殊的取扱となすことを希望する

一、支那は東亞における安定勢力たる日本の指導的地位を確認することを先決要件とする

一、滿洲國の承認を除いて日滿支の協定は實現すべきものでない

因ち結論として結局滿洲國の承認がなければその實現は不可能である

旨を細々說明し、再度支那の滿洲國承認を慫慂し、日本としても新疆、蒙古の共同防衞を考慮するに吝かでないとその反省を要望した模樣である、而して廣田外相は近日中に更に蔣大使と會見し協議を重ね支那側の提示せる具體案を詳細に檢討することとなつたが、蔣大使はその結果を齎し九月中旬頃までに歸國し、第六次中央全會議に出席して廣田外相との會見內容を復命し、日支提携具體案に付き再協議を行ひ最後的態度を決定するものと見られてゐる

經濟提携成つて
滿洲國の承認へ
來朝の李廸俊氏神戶で語る

【神戶二日發】汪精衞氏の懷刀として活躍してゐる南京政府情報司長李廸俊氏は我が當局の眞意を聽取すると共に日支關係の調整を計るべく二日午前十一時神戶入港のリシカーン號で來朝した、同氏は次の如く語る

夏休を利用し二週間の豫定で訪日したもので、東京では外務首腦者とも會見する心算である、日支間の關係も蔣、汪兩氏の努力で漸次好轉してゐるが、民國政府としては今の所滿洲國承認の意思はない、この問題は經濟其他の提携が完了して後問題とさるべきもので未だ經濟提携の具體的方針は決つてゐない、要するに日支兩國が平等の見地に立つて行けば何事も容易に解決するものと思ふ

宋軍五萬
平津へ移動
サテ親日の實績をどれだけ擧げるか

【北平二日發同盟】平津の兵權を擔任せる平津衞戍司令宋哲元氏は八日頃來平赴任する筈であるが、その兵力は第二十七、三十八、十三、二十二の四箇師と察備軍、保安隊等を合し約五萬で、今後宋氏はその一部を張家口に駐留せしめ、主力約三萬を北平、天津地方に集結することとなり、目下續々移動中である、元來宋氏は蔣介石氏の直系部下で反蔣介石、排日軍と見られたのであるが、今回親日態度を改め、全軍將兵親日を誓つて北支中樞地帶の警備を擔任することとなつたのであるが、その實證は注目されてゐる

滿鐵副總裁後任銓衡
津島、河田兩氏が有力

【新京二日發】八田滿鐵副總裁の辭任は四圍の情勢より急速に實現する模樣であるがこれが後任として大藏省關係より銓衡中であるが津島大藏次官及び元內閣書記官長河田烈氏が有力視されてゐる

著任最初の會合を行ふ
多田軍司令官

【天津二日發同盟】支那駐屯軍新司令官多田少將は正午官下山海關特務機關長、高橋北平、滿水濟南各駐在武官並に酒井參謀長以下幕僚を官邸に招致し午餐を共にしながら着任最初の打合せを遂げ北支の新情勢に對應する軍の方針を協議した

商震氏の注意を促す
藍衣社員の暗躍に關し

【天津二日發同盟】河北省內において藍衣社員その他が依然潛行的活動を續けてゐるに對し川越天津總領事は河北省主席商震氏に對し左記要旨の公文を發した

最近不逞の徒が蠢動し意外且つ遺憾なる事件が頻發するが、この責任は貴主席にあり、北支の平和を正常に戾すため斯る不良分子を徹底的に排除し、不安危險なきやう有效適切なる方法を講ぜられたく、再び深甚なる注意を促す

右公文は前に駐屯軍と申合せを了したもので、天津市長程克氏にも右公文の寫を送致し、市內の治安維持の完璧を促した

韓山東省主席
黨部の活動禁止
北支から今や國民黨總退却

【青島一日發聯合】山東省政府主席韓復榘氏は省內各縣黨部の解散を決意し三十一日附を以て九月一日より一齊に活動停止を嚴達、同時に黨部工作人員の解散を命じた其の理由は水災に依り省財政窮乏を來し經費支出困難となつたといふのであるが實際は黨部が民衆を壓迫し動々もすれば國交上面白からぬ策動を爲し紛糾を惹起する虞れがあるので一擧に黨部の解散を決行するに至つたものである、既に河北省より黨部撤退、今亦山東省より黨部撤退しこの黨部退出は他省にも波及する形勢にあり、北支全般に亙る國民黨の總退却は最早時期の問題と觀られるに至つた

エ國の聯盟除名を
イタリー主張せん
理事會は四日に開會

【ローマ一日發聯合】第八十八回聯盟理事會は伊エ紛爭を議題に愈々來る四日ゼネバで開會、歐洲政局の動向を決定する外交戰が展開される事になつたが、イタリー政府は八月二十八日ボルツアノに於ける國務會議の結果に基き國策を確立、外交軍事財務各分野に亙つて水も洩らさぬ準備工作を完了した、而してゼネバに展開される外交戰には老巧アロイジ男が佛代表ラヴアル首相と提携して英代表イーデン氏の强硬意見を挫く方針と解されるが、イタリー政府に於ては最早理事會席上紛爭の全面的商議を避ける事は出來ぬとの見通しの下に着々資料を蒐集して居り、理事會に於てはエチオピアの除名を主張、特に次の方針を闡明するものと解される

一、エチオピア政府は聯盟に對する公約を無視し未だ奴隸制度も廢して居ない、理事會は速かにエチオピアを聯盟外に放逐すべきで同一水準に於て取扱ふ事は全く失當である

一、エ國政府は幾多の條約乃至公約を無視し、イタリー政府に對し敵意を示して熄まぬ、イタリー政府としてはこの實狀に鑑み征服の師を起すに決定した

イタリー政府としてはエ國禁止につき聯盟の指示を要請するが聯盟が指示を與へぬ場合には獨力禁止工作を斷行する

一、若し理事會がイタリー政府に對し制裁規定を適用する旨決定する場合にはイタリー政府は聯盟を脫退する

外務、陸海が聯合協議會
國境委員問題で

【東京二日發】滿ソ國境委員會に關しソ聯側より提案された試案に對し我が外務省は陸、海と連絡を取り我方の對案の調整を急ぎつつあつたが大綱の調整を終つたので二日午後一時より省內會議室において三省聯合協議會を開き、外務省案及びソヴエット試案を基礎として逐次審議を行つたが、兩三回に亙り聯合協議會を開き審議を終れば更に東郷歐亞局長、吉田海軍、今井陸軍兩軍務局長等が更に協議し最後案を決定し、廣田外相よりソ聯側に提示する方針であるが、本月末乃至來月上旬までには我方の具體案を決定し得る見込である而して軍部當局は國境委員會の設置と並行的に國境線の確定を圖り紛爭の根本原因を除去するのが先決要件なりと力說してゐるので、廣田外相は提案中にこの趣旨を附帶せしめるものと信ぜらる

滿支電話通信
範圍を擴大
協定遂に成立して十月一日から實施

【天津二日發聯合】關東軍代表竹下山海關特務機關長は滿支兩國間の通郵協定に基き支那代表天津電報局長との間に電話通話區域擴張に付き協議を遂げた結果、協定成立し支那駐屯軍司令部では二日午前十時左の如く發表した、新通郵協定に基く滿支兩國間の電話通信は既に實施されてゐるが今回その範圍を新京(各關係地局)とハルビンに擴張して十月一日より實施する事を支那代表と申合せた

財務局、豫算會議に入る

總督府來年度豫算案は、三十一日漸く主計課查定を終了したので、二日より約一週間の豫定で、連日岡田局長、中島主計課長、南田理事官其他主任官參集豫算會議を開催することになつた第一日は警務局、中央研究所提出の豫算查定を審議した

總額工數約二億半、下請工場數約二億半の增加となつて居り、現在では全國三府四十三縣下沖繩を除く各府縣に軍需品の製作に從事してゐる大小工場が普く設立されて居り昭和六、七、八、九年間にこの軍需工業に投下された陸軍豫算の各府縣別金額は東京府の七千萬圓を筆頭に愛知縣の千七百萬圓、兵庫縣の千二百萬圓、北海道八百萬圓、廣島縣七百萬圓、福岡縣三百五十萬圓、神奈川縣二百五十萬圓等が主なるもので東北地方の青森、岩手、宮城、福島の諸縣も五十萬圓程度、秋田縣は百萬圓と云ふ金額に上つて居り全國を通じて十萬圓以下は鳥取、島根、宮崎の諸縣のみとなつてゐる

明年度の陸軍特別大演習は東北か

【東京二日發】明年度陸軍特別大演習地に就ては近く參謀本部で研究することとなつたが、旭川第七、弘前第八兩師團を基幹部隊とする東北地方が最有力視されてゐる、而して東北地方で擧行するとせば多年の要望に北海道が期待されてゐる

臺灣大アジア協會の歡迎會

臺灣大アジア協會では二日正午過般の軍部異動で新たに來任した荻洲軍參謀長、上村高級參謀、渡邊參謀、相京少佐並に大木憲兵隊長を鐵道ホテルに招待し午餐會を催したが協會からは河村評議員總代、王野、郭、竹藤、貝山、佐藤、服部、池田、土居、大澤の各役員出席臺灣大アジア協會の趣旨、目標、今日迄の經過等につき說明する所あつたが、荻洲參謀長初め共鳴する所あり懇談を交へ午後二時頃散會した

近藤理事任命

【東京二日發】二日左の如く發令

株式會社臺灣銀行理事を命す

臺中支店長

【東京二日發】勸銀では臺中支店の新設に伴ひ一日付左の如く發令した

主事(臺南支店) 山口宗雄
命臺中支店長
主事(臺北支店) 松岡
命臺中支店勤務

督府辭令(三十一日)

臺灣公立實業學校長 從七位勳八等 田中一郎
任臺灣公立實業學校長 敍高等官六等(內閣)
臺灣公立實業學校長 田中一郎
九級俸下賜
補中壢村國民學校長 臺灣公立高等女學校長 塚本淸吉
東京、京都、鳥取の各府縣へ出張を命す

林陸相が葉山伺候

前十時半自動車にて官邸を出發葉山御用邸に伺候、……

…伺候の林陸相）

陸相は急に辭職か
兩三日の形勢注目さる

【東京二日發】林陸相の辭職に就ては既定の事實とされ進退の時期が問題とされてゐたが昨今の形勢より見て林陸相は急に辭職を決行するの意を固めたものの如く三日葉山に伺候、天皇陛下に拜謁仰付けられ、……下御前に於て御暇乞することになつてゐる、彼是れこの兩三日の形勢は注目される、尚後任は川島、渡邊兩參議官、寺內臺灣軍司令官の三者中より任命されることは疑ひない

若手十二名を出し
氣分は幾分朗らか
今次異動の跡を見る

◇事務的

◇苦心

海洋發展を海軍より進言
新興日本の執るべき道で
農村更生の捷徑とし

【東京二日發】七億の明年度海軍豫算要求は愈々大藏省の查定開始と同時に海軍大藏兩省間に愈々折衝が行はれるであらうが、海軍としては現下の國際情勢に對應し國防の完璧を期すると共に新興日本發展の唯一の途たる海洋發展を確保する爲には海軍力の充實を必要とし之が爲には條約の存否如何に拘らず海軍豫算は今後數年間は現在と大差なき額を毎年必要とするとの態度を堅持し、財政當局において新財源の調達を攻究すべきなりと主張してゐるが場合に依つては從來の態度を破り廣義國防の見地より政府に對して農村更生を眼目とする國力培養策、即ち綜合國防力の充實策の樹立方を進言することになるやも知れぬ、而して海軍當局はその立場から最も關心を有する國內工業の發展策に付き研究の結果

一、國內に工業原料乏しいが海外資源の距離近く殊に南洋方面に總ゆる必要な原料を產出する、この點佛獨などの工業國が數倍遠隔の地より原料を輸入するのに比較し多大のハンディキャップを有する

一、國內工業原料の入手を通じて移植民に關係を生じ同時に國內の農村問題解決に關聯を持つことも明かである

一、製品の販路の上より見るも支那、印度、南洋には十億の顧客を包擁し現在殘されたる世界の最大市場であるが日本は最も之に近接し……

臨

全國に普遍

全タクシー業者に告ぐ!!
博覧會を前にして新車の撰擇を誤る勿れ
この好期に所期の好成績を擧げんと欲せば
丈夫にして而も經濟的なる1935年式新シボレーを撰ばれよ
三五年シボレーの特徴
新ターレット、トップ構造端正なる新流線型・・・・
經濟的なる强力エンヂン新砲車型
鋼鐵ホキール シボレー獨特の低廉値段・・・・
シボレー特約店 臺北 柴田自動車商會

內地向 御土產
色ニ形ニ新趣向ヲ凝セル……
御値頃ノ新品各種取揃へ……
一、珍稀 蕃人藝術品
一、美味 臺灣の名菓
一、新案 水角製品、菊花木製品
御土產賣場（二階）
臺北 菊元

臺灣を中心とせる

本年上半期の經濟界大勢(一)

臺灣は一般に好況

臺銀總會に於ける保田頭取演說

本年上半季に於ける經濟界內地並に南支、南洋、印度方面に於ける經濟界の大勢は次の如し

臺灣 昨年來頗る好況を辿れる臺灣經濟界は本年に入り益々順調を示し、殊に日支關係の好轉、銀價の昂騰、農業の良化等の反映ありて北部中部地方に於ける大震災、中南部各地の風水害ありしも大勢は依然

◇**好況** を續け當期中貿易は歐洲以來の記錄を示し總移出入額は二億二千五百二十一萬圓に上り前年同期に比し二割七分の增加を示し內移出は一千八百三十九萬圓にして前年同期に比し六百七十六萬圓の增加を示し、烏龍茶、紅茶及樟腦、木材等減少の傾向あるも、棉布、包種茶を初め南支、南洋向諸貨物は全般的に增加を示せり、輸入は二千百六十三萬圓にして米、豆粕、ガソリン類、煙草、肥料等の增加ありて總額に於て前年同時に比し約一割の增進なり、更に對內地

◇**貿易** に就て見るに、移出は九、十年期に於ける砂糖增加、工業の殷盛に伴ふ酒精、樟腦及び切乾藷の好調其他色の貨物の增加ありて移出總額一億九千八百四十五萬圓と前年同期に比し二割五分の增加を示せり、就中鑛物類は更に又一般に增加し、移入は農村の好況と對支仲繼貿易の殷盛に伴ひ一千四十五萬圓に上り四割二分の增加を示し肥料の如きは八百餘の移入を見、其他鐵材木材の增加を示し本島に於ける諸種好況新規事業の勃興及建築事業の隆盛を裏書きするに足るべく總移入額は前年同期に比し二割九分を增加し九千六百七十三萬圓に達せり

◇**貿易** 狀況如斯なるを以て金融界亦活況を呈し臺灣銀行券の發行は年末より一月上旬に至りて六千萬圓臺を持續し殆ど六千三百八十一萬圓に上り爾後季節的減少期に入るも尚五千萬圓臺を下らず四月以降物產出廻旺盛なるに至り再び上昇し期末五千八百六十三萬圓の發行を見、此間一昨年六月以來の制限外發行を繼續し來りたり而して當期中の一日平均發行高は五千六百二十五萬圓にして前年同期に比し一千百七十四萬圓を增加し

◇**限外** 發行高は最低一千二十八萬圓、最高二千六十二萬圓にして期中一日平均四百二十萬圓に達せり、各銀行の預金は例年の收縮期たる三、四月に於て多少の減少を見たるも大勢は依然增加の一途を辿り前期末の一億五千百四十二萬圓は今期末一億六千三百三十五萬圓となり前年同期に比し三千四百二十六萬圓を增加せり、米、砂糖の增產、米の移出旺盛、價格の昂騰、新規事業の勃興、一般商取引の活潑等に因り各月繁忙を呈せるも各銀行會社の交、潤澤と農家の懷具合良好の爲め回收頗る順調となり貸出高はさしたる增加を示すに至らずして終始せり

◇**今期** 末貸出殘高二億五千二百五十三萬圓は前期末と大差なく、前年同期に比し六百六十五萬圓を增加せるに過ぎず、而して過去十數年間に於ける預金貸出のバランスを見るに大正十三年上季末に於ては差引貸出超過額二億九千百九十一萬圓、昭和五年に同じく一億三千八百二十九萬圓を示せるが昨年末と共に減じ、當期末に於ては遂に貸出超過額一億圓臺を割り八千九百十八萬圓に下れり、之れ島內經濟界好況の爲め預金は增加せるに貸出は整理の進捗により回收順調の結果なることを如實に示すものと云ふべし、各地手形交換高は

◇**當期** 累計二十九萬餘枚一億八千七十四萬圓に上り各地手形交換所開設以來の新記錄を示すに至れり、當行は四月一日臺灣銀行券發行稅引下實施と同時に貸出利率を二、二厘方引下げ本島金融の圓滑なる進行に便し更に四月二十一日に於ける中部大震災に際しては其の災禍の甚大なるに鑑み直ちに震災地各支店長を招致し緊急對策を講じ震災關係の貸出及從來の貸出先に對する利局と打合せの上震災緊急低利資金の據出延期並に低減等應急施設を決定し同月二十六日實施し漸次進捗しつつあり、次に二、三重要物產の情況に就て概說せんに

砂糖 糖價は年初爪哇糖の強調と相並ぶ手當ての不安等により伸び悩みしも國內消費の增加、支那密輸の激減、加速金本位の小康、爪哇糖減收の報に益々

◇**強調** を呈し臺灣糖相場は一月期は起り、四月以後大阪定期先物は一月期平均十圓二十八錢より四月十一日の回復に進み六月は十二圓前後を往來せり、一方昭和九、十年期本島產糖は各製糖會社の增產計畫に依り植付面積の增加と甲當收穫の增大を來したるため製糖期間中多少の躊躇ありしも千五百十三萬擔に達し前年度に比し五百十三萬擔の增加を示せり、而して各社共に稼動の增大を計る[illegible]十、十一年期は一層

◇**增產** となり本期產糖は六百三十九萬擔と豫想せられつつあり、今期中各銀行の糖業貸出は九十年期の增產に伴ひ前年同期に比し一億一千百四十六萬圓に達し前年同期に比し千四百五十八萬圓の增加を示せり

日滿爲替レート 遂にパーを實現

懸案の日滿通貨統制につき急速解決策が要望さる

【新京一日發本社特電】滿洲の一途を辿つてゐた日滿爲替は三十一日に至り遂にパーを實現したことにより、茲に長らくの懸案たる日滿通貨統制の具體策が眞劍に考慮されるに至つた、即ち滿洲國側にあつては今春國幣の溢出が始まつて以來既に今日あるを豫期し、日滿爲替がパーに到達する時期を以て、兩國通貨の統制提携を圖る好時期なりとし、その間種々籌を練つてゐたが、その具體的統制方法として滿洲國貨を或一定點に結び付ける爲めにはこの際滿洲國に於て或種の爲替協定を決定するに如かずと說き一致を見た模樣であり、目下上京中の田中財政部理財司長、鷲尾中央銀行理事等はこの重大懸案を携へ日本當局との折衝に乘出したものと觀られる、而して日滿兩國の經濟提携の狀勢から現在直ちに適當なる協定の實行が不可能なる場合には、第二の法策として滿洲國の日本に於けるクレヂツト設定による日滿間の消貨安定が考慮されてゐるが、日滿經濟ブロツクの基礎をなす貨幣の現在何等兩國間に確たる統制なく、僅かに兩國の經濟市場を反映せる爲替によつて安定ある結合がなされてゐる現狀に鑑み、日滿爲替パー實現の時機を捉へて急速なる解決策が講ぜられるものと期待されてゐる

島內各銀行極祕裡 預金利下げを協議

甲種一厘乙種二厘方引下げか 近く實現の見込

臺北組合銀行間にては下半期越期後も依然たる預金增と資金の消化難に苦しみ營業上への脅迫を感じて來た折柄、內地方面では預金利下げの聲再び擡頭し、既に一部銀行では今月中に引下實施あるやの報道に緊張當局にても此の間の事情を內々研究中であつたが、二日ホテルに於ける定例午餐會で來北中の坂本彰銀專務も列席し預金利息改訂の件を協議したが、臺銀荒木理事辭氣引籠中のこともあり決定には至らず、尚ほ各行で愼重研究することとし散會した、各行の意向としては定期預金甲種は內地との利幅二厘を避き、即ち一厘下げの年三分九厘、乙種は現行より三厘下げの四分一厘とする模樣で、注目すべきは甲、乙兩種間の利幅を二厘に縮めようとするにある右は極祕裡の相談であつたが何れにしても近く實現の筈である

臺銀近藤理事歸任

上京中の臺銀近藤理事は總會出席終つた

臺銀株主總會

理事は近藤氏再選さる

【東京二日發】臺灣銀行では二日午前十時東京支店に於いて第七十二回定時株主總會を開き上期利益金分配案(配當年三分割)を附議可決した、次いで任期滿了の理事近藤滋一氏の後任候補者二名選擧の結果近藤滋三、佐々木義彦兩氏當選任期滿了の監査役眞鍋彰、井上偉太郎兩氏の後任選擧の結果會我祐邦子再選當任新に加藤榮一郞(現大藏省日銀監理官)氏當選近く正式就任する筈である

尚ほ當期の利益金分配は次の如く決定した(圓以下略)

金千七百二萬四千二百十二圓、當期總益金

金千六百二十七萬五百一圓、當期損益金

內金三十萬圓、所有物銷却

差引 金七十五萬三千七百十一圓、當期純益金、外に金十萬六千五百六十七圓、前期繰越金

合計 金八十五萬九千八百七十九圓、當期利益金

當期利益金を分配する事次の如し

金二十萬圓 缺損補塡準備金

金二十萬圓 配當平均準備金

金十萬圓 特別積立金

金五萬圓 賞與金

金十九萬七千二百五十圓(舊株一株に付金一圓五十錢、新株一株に付金一圓十二錢、四十三分) 配當金

金十一萬二千六百二十九圓 後期繰越金

臺電の增資新株

內地では好人氣

臺灣電力の增資新株の公募は去三十日より本月十日迄指定銀行へ申込むことになつてゐるが、締切迄にまだ餘日があるので本島內では三十一日迄の申込人員六、七人に過ぎないが內地では平時、非常時を通じての堅實なる投資株として可なり人氣を引いてゐる模樣で東京に於ける三十一日だけの申込人員二十七名に上つたとの入電があつた、何分臺灣電力は創立以來半官半民會社としての長所を發揮し一般電氣事業の發展著しきものあり其の利益の如きも拂込資本金に對し平均一割〇分四厘(民間株のみに對し一割七分五厘)に相當し而も社業の基礎を益々安固ならしむる爲利益の過半(五割二分七厘)を社內に保留し現に積立金一千二百萬圓、繰越金二百萬圓の多額に達し[illegible]本年上期の如き月西發電力の一部使用の分に賣收入を見ざるものあるに拘はらず同工場費に充當せる外資の元利拂ひを爲し尚且つ年六分配當を堅持し年六分配當は最低配當として保證せられて居り明年上期以後は本年十一月より年五十萬圓の電氣料金を收入することになり增資後の拂込資本金二千七百二十九萬八千餘圓に對し此の增收だけでも一分二厘強に相當し[illegible]分增配の可能であり若し更にアルミ會社と操業を開始する暁には其の增收は更に著しきものあるに至るべく[illegible]園五十錢を加へて五十二圓となり酒葉先物は五十二圓擱みを唱へて居るが此の相場は六分配當として五分七厘七毛に當り定期預金甲種の三分七厘に比し遙に有利であり將來株界の大勢が一層好化し且增配可能となれば五分利回りまで買はれぬとも限らず若し新株にプレミアムが付くか何うかは今後の勞務賃如何によるべく假令プレミアムが附かなくとも公募申込が多ければ新株主の申込株は容易に良分出來るものと樂觀されてゐる

厄日の米況

期米跡安 蓬萊八限解合

【神戶二日發本社特電】二百十日も先づ平穩と見るべきであるが風こそなけれ雨を氣にしてゐる向もある、併し期米は堂島の大解合に氣落を演じてゐるが蓬萊は相變らず八月限の解合が十四圓八十二錢の高値で出來た外一般には堅なくそれより九月になつて以來丸鑑に與り移十二月十二日限、十一圓二十五乃至三十錢と二十錢方高認、高根賣の當用買に出來現物も稍閑く十五圓九十五錢出來、七月限で問題となつた受渡し八月限は無事に終つた

一期蓬萊の移出累計

四百八萬四千袋

臺灣米穀移出商同業組合調べによれば八月三十一日現在一期蓬萊米移出累計は四百八萬四千三百四十袋となつた

大稻埕茶況

臺灣茶共販調べによれば本週の茶況は時期恰も端境期であるが包種茶々秋茶の走りが出廻り始め盛分出來るものと樂觀されてゐるが市場を眺しては居る、殊に烏龍茶は相當の荷動きあり貿易商の買付け振りも活潑であるが上中茶級の取引は大盤一段落の模樣で[illegible]の手合せは茲で見送りの商狀を呈して居るから茲新端境期の關係と相俟で當勢一般の賣市況稀喪であるが紅茶は最近再々海外人荏の引合ひある模樣で春茶以來のストツクも追々減少の形であるが今の所では中茶以上の良品のみ手合せ行はれ相場は依然堅調の形で商狀今一段の活況を期待されて居る、相場は烏龍茶、紅茶共に昂沈不味で包種茶も弱く加へるに茶價の高落ちの關係で各種級を通じて一、二圓方反落した

勸銀臺中支店 二日より開店

震災關係の分は當分臺北支店に於て取扱ふ

勸業銀行臺中支店は二日よりいよいよ開店、臺中支店長に任命を受けたる山口支店長の下に從來勸銀臺北支店派遣中出張員の四名と現に臺北支店より四名、內地より二名の職員あつて計十二名の行員で以て營業を開始した、尙臺中支店の所管は臺中州一圓となし、臺北支店の取扱ひになる同地域の預金貸付は漸次移管することになる筈だが、大震災同店に移すべきも、約六千口千五百萬圓であり、而し震災關係の分は特殊事情もあるので相當目度がつくまでは臺北支店で扱ふ

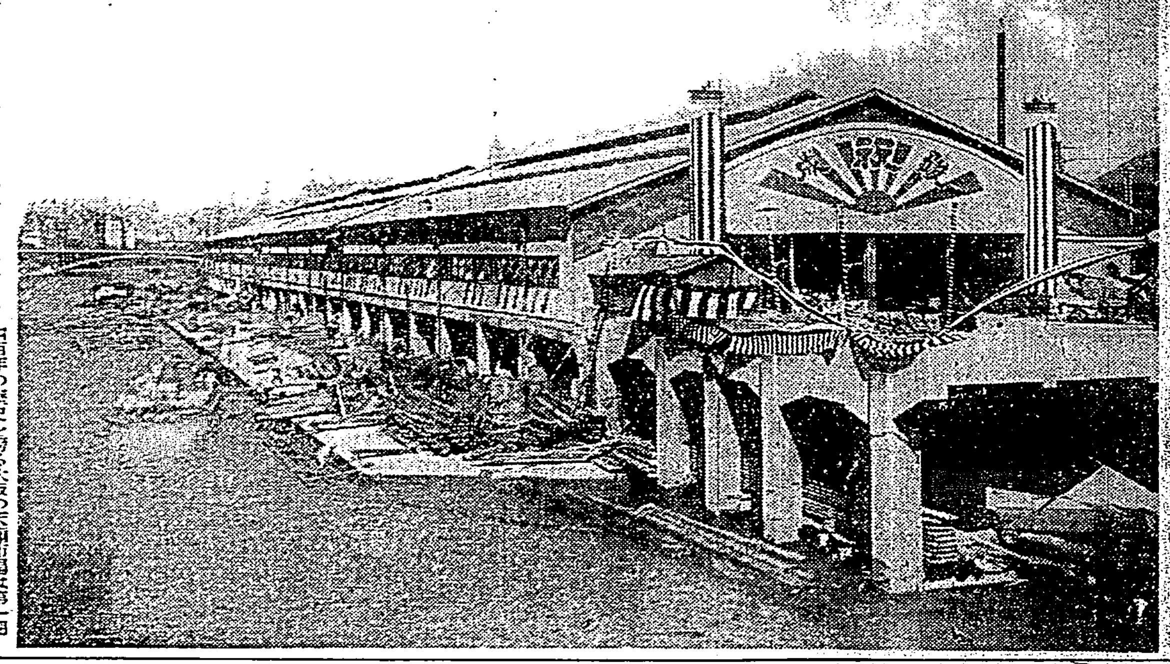

大阪天満市場配給所落成 [illegible]

府、縣都市への長期證書貸は拒絕

六三會で申合せ

【東京二日發本社特電】一部下有力銀行、第一、住友、三菱、安田、三井、野村の組織する六三會では三十日定例午餐會を開き種々問題となれる內需面に都市に對する證書貸の件に就き協議を重ねたが、この證書貸は一般にその年度內の如き短期のものに對しては許さるべきも五年以上の長期的性質のものに對しては寧ろ公債として發行さるべきものであるので、今後六三會加入の銀行業者間に於ては此種證書貸による協議を拒絕することに申合せをなした、その理由とするところは元來地方自治體に對する證書貸は金融市場に於ては一般に拒否されて來たのであるが三、四年前に迄遡るに府縣證貸とは僅少であつたが、最近に至り金融機關はその利殖收益上の點から第二所得稅を歡迎する傾向現はれ、新たに地方債による證書貸(これによれば資本利子稅並に第二所得稅を免かれる)の分は公債不足に至つたので、野を犯し增加するに至つたので、斯くては貸付市場の流動性を阻外し市場の圓滑なる發展を期待し得ないからと云ふにある、而し一方地方府縣に對しては最近保險會社方面からも證書貸の形式で融資されつつあるので、證券業者のこの紳士的申合せも當分その效力の如何は疑問視されてゐる

ガランビ沖の捕鯨成績

本年は廿九頭

日本捕鯨會社から總督府に對する報告によれば臺灣近海に於ける本年の捕鯨成績は左の如くである、本漁場は例年と同樣恆春郡鵝鑾鼻北東十浬內外の區域で一月二日第一太平丸同三日レツクス丸の兩船操業開始され座頭鯨二十五頭抹香鯨四頭合計二十九頭を捕獲して四月下旬操業を引揚げた同漁獲鯨は下關及び大阪方面に搬出販賣した

博覽會と市街地の外燈

臺電で無料掃除をなす

臺灣電力では博覽會の開期もアト一ヶ月餘に迫つて來たので臺北を始め各市街地を明るく街燈にすることは外來客を歡迎する爲めにも又博覽會に景氣を添ける爲めにも必要であるとの見地から此際電燈需要家に對する特別サービスとして特に營業所及支所所在地即ち臺北、基隆、宜蘭、新竹、彰化、臺南、高雄、屏東各地に於ける外燈の內街路照明、門燈及軒燈に限り博覽會閉會までに臺電の手で無料掃除を爲し尚街路照明燈に附屬する傘や看板のペンキ塗替へと小修繕も無料でやることに決定した、外燈には鳥が巣くり易く又夾回の際には雨水がたまつてきたなくなるが常としこれらの掃除は需要家の手で行ふことになつてゐるが今回の博覽會には特に同社サービスすることになつたのである因に右市街地の街路照明、門燈、軒燈等の個數は約五萬燈であると

[illegible]理事四名中[illegible]安達房治郎の兩氏は[illegible]九月十二日[illegible]任命されることにきまつてゐる[illegible]

たかつたことは少々ヘンなものだと云へば云へないこともない▲安達理事は歿てから副社長に擬せられてゐる、任期滿了の九月十二日に安達理事の[illegible]後藤安藤兩の理事任命が同時に發令されるであらう、それでないと安藤理事は[illegible]

中宮半民の大會社の理事候補として名前が出たことは一門の光榮であると大に喜んでゐる、イヤ老の女婿で臺北支店長の岡部[illegible]▲持株を好機に[illegible]株主で取締役であること等が松木社長の頭に強く映したのでないかと思はれる▲持株を好機に[illegible]要らないのも好し惡しだが一旦持つたら手離さないといふ越智老、それで人物の中面なり特長が認はれるわけだ。

商況(二日)

島內米肥

臺米現物相場

基隆在庫米

中部一期蓬萊米	一〇、一八	四萬
南部一期蓬萊米	九、九五	五萬
北部一期丸糯米	一五、〇八	八萬
中部一期丸糯米	一五、一八	五萬

高雄在庫米

[illegible]

正米市況後場

[illegible]

島內肥料相場

現物基隆倉庫

大豆油粕	一圓七八錢
獨安	二圓四〇錢
內地硫安	一圓四五〇錢
過燐酸(七貫五人一五%)	一圓一五錢
同(七貫五人一九%)	一圓一〇錢
硫酸加里四八%	一三圓四〇錢

臺中米價(二日)

蓬萊米一〇圓一五錢、丸糯一五圓、出荷蓬萊米二二、二五三袋、丸四二四一袋(臺中電話)

大阪期米後場

[illegible]

東京期米後場

[illegible]

神戶期米後場

[illegible]

堂島前場先限兩建控除主なる手振

賣方 小河八、九〇〇田中龍五、八〇〇北川四、五〇〇村岡一、七〇〇水野一、五〇〇赤桐一、二〇〇菅理八〇〇

買方 岡島六、五〇〇上桐三、〇〇〇蒲先二、五〇〇福田一、六〇〇岡米一、五〇〇岩井一、三〇〇岡崎八〇〇藤岡 楠長、白羽七〇〇

堂島兩建控除俵合

[illegible]

堂島前場先限主なる手筋

賣方 田中貞瑞賣(小河、田中中) 北川 地場 水野 (西)

買方 神戶筋 田中金、地場 強氣(上桐 蒲先) 東京筋 岡崎、岡米 地場 バラ(福田 香川、楠長)

堂島米況前場

【大阪二日發】惡天候に人氣淵脂じ先限十二圓十二錢[illegible]

堂島米況後場

【大阪二日發】期米[illegible]

株式

大阪長期後場

[illegible]

大阪短期後場

[illegible]

東京長期後場

[illegible]

東京株況前場

【東京二日發】下旬貿易の大出超を好感され新甫發會の今前場は人氣なく殊に欧洲市局の益々急迫をたげつつあることは船株況需工業株等の買氣を壓り短期新東は券小動きであつたが百四十二圓絡みに[illegible]

東京株況後場

【東京二日發】商品市場の不味と共に後場は買氣の據合となつて新規買方の利喰益に付れも低落し新つて來た、長期新紡は[illegible]

大株雜觀

【大阪二日發電通】欧洲政局は英米財閥に對するエチオピアの權益讓渡問題で更に複雜化し四日の理事會結果待の警戒人氣となつたが一面人絹安定策安協成立したか內容一般の期待外れで賣方の失望甚しくしたがその間紡株は伊ニ戰爭必至と見る強氣の買動に活氣を帶び短期船は地場五人組筋谷の二千枚買、大阪商事等買進み鐘紡復活の新高値を切りつつ全般の人氣を刺戟し日表系株、取引所株等を物色買され軟弱の前に一時活氣を呈したがアト商品界の不勢に戾りは買氣薄はぬのみか利喰せんかの人氣となり後場は新甫に望みを掛けてゐた手筋の失望賣となり一寸不味であつた、目先一押しあらんかの商情である

生絲況

大阪綿絲

大阪綿花

大阪人絹

橫濱生絲

大阪綿絲後場

大阪棉花後場

大阪人絹後場

橫濱生絲後場

神戶豆粕後場

砂糖

大阪精糖後場

銀塊

大連銀票前場況

【大連二日發本社特電】銀塊保合ながら百二十六圓二十錢と殘りに始め與地筋の賣で安値六圓丁度をつけたがマベラと日本人筋の買支へで高値六圓四十五錢まで小戾り結局六圓三十錢で引けた市況閑散ながら殘り出來高百二十一萬圓

穀肥

大連特產前場

大連特產前場

【大連二日發本社特電】特產地場は大豆現物六七〇、同先物五六〇、豆粕現物一、七二五同先物、[illegible]

神戶穀肥市中相場

[illegible]

セメント聯合會

【東京一日發本社特電】セメント聯合會の朝鮮出荷制限協定は十一月より三月間に亘つて朝鮮ナウトサイダー小野田セメントに對する朝鮮に於ける對策に就き協議した[illegible]

青物魚類卸相場

(臺北市中央卸市場 二日)

▲蔬菜(地物)

[illegible]

▲魚類(北陸)

[illegible]

▲▲
株大相場 米穀來 分岐

的確と世評ある有名な本社通信申込せられ

料金日々書簡一ヶ月金拾圓 同電信附金貳拾圓

大阪北濱 神戶市兵庫[illegible]

近藤株米通信社

新秋の窓

開かぬ戸は千遍叩け
華道精進の心構へ

嵯峨大覺寺　太田政行

☆たえず新鮮にものを感じ、たえず新鮮な心をもち、たえず新鮮な言葉でものがいひたい。子供は何時も新鮮で可愛いがれることだ。き泉はいつも新鮮な水をはく。生命はたえず新鮮。知識は同じ所にとどまる時くさるものである。たえず未知の世界へ足をふみ入れることが必要である

☆花の道に志す者も初心の間は、たえず未知の世界へ足をふみ入れることになる。だからぐんぐん進んで新鮮さを發揮していく。が、一通りわかつたと思つたときもうおしまひである

☆眞劍に生きるものは美しい。悠々と生きるものは美しい。他人の本來の生命を輕蔑し、自分のなすべきことをなし、悠々と生きてゆくものは麗はしい

☆他人の顔色をみないと、好きなものも好きだと云へず、嫌ひなものも嫌ひと云へぬ者それを奴隷と云ふ。みんな奴隷にはなりたくない。然し好きなものを好き、嫌ひなものを嫌ひとはつきり云へる人はなかなか少ない

☆何ごとにつけても臆病や、卑怯とであないだけに、なほ臆病になりたくない

☆意氣地なしでは何も出來ない。大膽でなければならない。或る程度まで頑固である方がいい。然し、まちがつたことがわかつた時だけは、すぐなほすことが必要である

☆人間と云ふものはとかく調子にのりたがるものらしい。はたで見てゐるとよくわかるが、當人は夢ひにかられてゐるのでわからないらしい。花の道で天狗になつた先生のはなはたの目には一層低く見にくいものである

☆若いと云ふことはいいことである。希望があるから――。無名と云ふこともいいことである。誰はばからずにものが云へるから――。勝手氣儘に再吟の元氣であばれるのは心地のよいことである。だが、時々自省が必要だ

☆希望がなくなり、元氣がなくなり、老ぼれるのが生長なら、生長はしたくないものだ。あたりの御機嫌をはばかり、頭想のいいことを誰彼に云ふのが、有名になることなら、有名にもなりたくないものだ

☆生命は理屈ではない。生命は矛盾を恐れない。若い生命はセッカチな小川にも似てゐる。彼はどんどん流れる。邪魔になるものは、はね飛ばしてぐんぐん流れてゆく。理屈を云つてる暇もない。一歩一歩前進して見てゐる間に進んでゆく

☆自分の歩く道が間違つてゐはしないかと時々反省して見る。やはり間違つてはゐなかつたとわかつた時本道を歩くもののみが知る靜かな喜びを感ずる

☆戸を百ぺんたたいて、開かない戸は開かない戸だと思ふな、千べん、二千べん、開くまでたたけ」と或人にさとされた、生花も首根挿けて上手にならぬとくぢけては駄目だ、千叛も二千叛も根氣よく挿けることだ

☆何事も宣傳の世の中だ、しかし眞價は宣傳に勝つ、眞價をたよるものは華々しくないがおちついてみられる。宣傳はどうも氣持がよくない。それに反して眞價をたかめてゆく事は氣持ちがいい

☆既顔と云ふことは美德ぢやない然し今の世に生きてゆくには既顔になる努力が必要である。自分はどうも、既顔になれぬので何時も損ばかりしてゐる――

☆花の美しさを感じた瞬間を重ねてゐる内、その人の心は花のやうに美しくなつたさうだ。自分の心のある所で、その心にいろいろの色にそまる、自分の心をたえず下らぬことに動かすものは、途に心の錘まで下らなくなる

☆砂糖はすぐ、鹽はからい。雪は白くて、たどんは黒い。人間の心のきたなさは、花の美によつて淨化される

『註』太田政行氏は華道嵯峨流の研究家として一家の風格を持つて居る。悠々自適する氏の感想をここに掲げる次第である(京洛大覺寺は仲秋明月のラヂオ放送に依つて既に全國的に有名である)

〝數の國の〟旅行
躍れよ、踊れ!1 2 3
コドモの世界・算術遊び

☆數字は生きてゐる

▽…數といふものは實に不思議なものですね1 2 3 4 5 6 7 8 9 0―たつたこれだけのもとになる數字がいろいろの形に集ると、おもしろい『數の國』が開かれて行くのです『數』を描き現はすためには、『數字』を用ゐますが、その作り出す奇妙な並び方を見ると、何だか『數字』といふものは、生きもののやうな感じがするではありませんか

▽…さあ、これから順々に數が作り出す不思議な世界、數字の並び方が描き出す奇妙な國々を、みなさんと一緒に見て廻らうではありませんか

☆魔法のピラミッド

▽…まづ最初に、不思議な數字のピラミッドを見物いたしませう、0から9までの數字もかういふ形に並べて見ると、その一つ一つが躍り出しさうに見えるではありませんか、みなさん、この算術が間違つてゐるかどうか、一度試してごらんなさい

☆面白い 數の三角塔

1×8+1=9
12×8+2=98
123×8+3=987
1234×8+4=9876
12345×8+5=98765
123456×8+6=987654
1234567×8+7=9876543
12345678×8+8=98765432
123456789×8+9=987654321

▽…數はこんな風にまことに不思議なものであります。そこで、この數を應用して、種々のおもしろい計算をして見ませう

☆加へ算の國

▽…さあ、これから、加へ算の國の有樣を見物いたしませう。みなさん はじめますよ 2を三つ使つて24をつくる方法を考へてごらんなさい。これはらくですから早く出來なければいけませんよ

22+2=24

これでよろしいのです。次は……

▽…1から10までの數字を一度づつ使つて、その和(加へた答)が100になる計算ですよ。どうです 出來ました 次の通り

15
36
47
+98
―――
98
+2
―――
100

▽…1から10までの數字を用ひ、その和が100となる式は…?

50+49+1/2+38/76=100

▽…みなさん、算術の基はこの加へ算と引き算とが土臺となり、これで次に見物してゆく掛け算と割り算とが手傳ひをするのです、そこでお隣の國へまゐりませう

☆引き算の國

▽…引き算、それに前に習つた加へ算を應用して見ませう、1から9までの數字を一回づつ用ゐて100となる計算をして見ませう

98+7−5+6+2−(1+3+4)=100
(123+8)−(4+5+6+7+9)=100

☆掛け算の國

▽…さあ今度は面倒ですよ。實に不思議な數字の大行進です

3×37=111……1+1+1=3
6×37=222……2+2+2=6
9×37=333……3+3+3=9
12×37=444……4+4+4=12
15×37=555……5+5+5=15
18×37=666……6+6+6=18
21×37=777……7+7+7=21
24×37=888……8+8+8=24
27×37=999……9+9+9=27

☆割り算の國

▽…變なところからはじめませう

☆數字の國の遊園地

▽…さあ、今度はいよいよ本物の數字の國見物です。『百の不思議』といふ題で『數字遊びをしませう――今あなたの思ひついた數をいつてごらんなさい、――では35としますよろしい、35―それを二倍してごらんなさい―70です、それに1を加へると―71―それにを掛けると?―355ですそれに5を加へると?360です、今度はそれを十倍してごらんなさい3600です、これだけわかれば今あなたが最初に考へた數をいはなくても、3600といふ數字を聞いただけで、最初の數がちやんとわかつてしまふのです、そのわけは 3600−100=3500 といふ不思議なタネがあるので、これはどんな數にも應用出來ます つまり―今計算された數から100を引いて終りの二桁を取つてしまつたもの―これがいつも最初の數となるのです

☆謎さがし

▽…さあ、謎でもよろしい、百位の位から順に大きくなる……々の數をいつてごらんない――では108――よろしい、それに四つの數を加へて、2163にして見ませう そこで358を加へます、次に641を加へて見ませう、今度は523と470を足して見ませう

▽…そこで、たねあかしですが、かういふことになるのです――加へる數が二組づつ999となるのを選べばいいのです

358 ┐
641 ┘999
523 ┐
476 ┘999
+
2166

その早算の秘傳は2000を足して2を引いたものが答となるわけです

108+2000=2108
2108−2=2103

日本は世界第二の離婚國
妻の家出が大部分

昔に、女は一旦嫁入りしたが最後その家を墓所と心得て死の日までつかへよ、と敎へられ育てられたものですが、この古い因襲は今日では最早過去のものでしかありません

我國に於ける離婚が、世界で一[illegible]離婚國アメリカに次いで二[illegible]してゐることが如實にこれを[illegible]つてゐます

それで我國に於ける離婚の原因を調べてみますと[illegible]

一、妻が出てゆくもの[illegible]
一、夫が出てゆくもの[illegible]
一、雙方で出てゆくもの[illegible]

といふことになつて居り、一[illegible]内の夫婦關係離婚者が一番[illegible]一年以内が一萬五千、五年以[illegible]離婚者が四萬六[illegible]あつて、これ[illegible]と、妻の方で離婚[illegible]

新版〝最後の晩餐〟 アメリカの女流畫家[illegible]在住の各職業から[illegible]記念の組合教會堂に『最後の晩餐』を摸して描いた[illegible]現代アメリカの氣質を描き出してゐる[illegible]

喉に骨等が引懸つた時

魚の骨などが咽喉に引つかかつた時には次のやうにして除きます 先づ口を開いて人に見て貰ひ、その存在場所を發見して取り出して貰ひます

場所が判らない時には、指を咽喉に押し入れて吐くと取れるものです、指が輕く立つてゐてもなかなか取れない事があります。かやうな時には、小供の場合は甘藷か何かを嚙ばつて一いきに呑みこむと取れます

餅を呑みこんで引つかけたり、子供が死んだ事があります。之は素人ではいけませんから、必ず耳鼻咽喉のお醫者に見て貰ふか、エッキス光線で存在場所を先づ發見する事が大事です

豆字引

海岸や山などの避暑地では非常にさかんだつた食慾が都會にかへつて來ると何故衰へるか御存じですか、それは海岸や高山地方は日光線がつよく紫外線が豐富です。紫外線は一般に人體の新陳代謝を旺盛にします。その上海岸や山では運動が激しくなるので、エネルギーが旺盛に消耗され、いきほひ食慾が增進するのです、ところが都會へ歸ると、煤煙や塵埃のため空氣は常に汚染されてゐて、日光線中の紫外線も著しくそれに吸收されますし、運動も不活潑になりますから、食慾が減退するのです

花火と軍用的應用
火藥の發明者をさぐる

中央研究所技師　有馬純次

(三)

花火の傳來

花火は火藥あつて以來の製品である事は申すまでもない。然し其の主藥をなす硝石即ち焔硝に關する知識は、大昔から印度や支那當りの旅行隊では不思議なものとして知られて居た。隊商が一定の道を通り、常に同じ場所に憩ひ、駱駝や馬を頭陀につないで飯をたく場所では其木に白い粉が附いて火が燃え易いと云ふ傳說は古いものである

火藥の發明者及年代は明かでないが、西曆六六〇―六六七年ギリシヤ人カリニュスがコンスタンチノープルに據りサラセン軍隊を防ぐ爲め發明したギリシヤ火と稱するものが、火藥の始めとして居るのは確石、硫黃、瀝青、松脂等を混じたものである。文獻には英人ロヂャー・ベーコン(一二一四―一二八四)の書に爆粉の事が書いてあるが、其後獨逸の僧でベルトール・シワツがベーコンの書によりて火藥を研究し一三二三年初めて黑色火藥が發明された

×　×

一說には火藥は支那に於て初まつたとの說がある

古い記錄に南宋、元、金の時代の戰爭に火藥を用ひた由が見える即ち宋の霹靂炮、金の震天雷と云ふものが之である

前者は水軍に用ゐられ、硯とは石の筒の意で後に砲に進化した。後者は鐵管に塡めて點火し爆發させたものである。黑色火藥は花火にかける粉藥の如く最初は粉狀のままで使用されて居たが、一五二五年に至り、佛國で粒狀黑色火藥が發明せられて以來弾丸が大きくなるに從つて、壓搾成型、六稜、褐色六稜火藥等綾燃劑の軍用發射火藥として分岐して進歩した

一方花火は美しい火の色彩を賞する事から粉狀のものに他の物を混和して美しく見せる道をたどつた

×　×

花火と云ふ目的に火藥を利用し始めたのも、東洋よりも西洋の方が先だと云ふ說があり、それは一五〇〇年頃とされてをる

我國に花火の傳はつた記事で、古いのは『天正年間、傑木民部少輔南蠻に到り、火術と鐵砲と共に煙火といふもの』を傳ふる也』とある

帝國史料には『慶長五年和蘭人煙火を獻じ、京都で天覽に供したと云ふ事があり、江戶へ入つたのは秀忠將軍の慶長十八年八月である。此の頃のものは仕掛花火のみであつた。勿論、昔と今とは立派さは別であるが、つまり此類のものは打揚げでなく地上に立てた火口から火を噴く仕掛になつて居る立火式のものである

其後慶長を過ぎてから火術師の研究により、打揚式のものに進歩し江戶の祭禮によつて民衆的に發達した、當時の鐵砲組のお武士は花火を侮り、之れを研究せず、僅かに德川家奉仕の田付流師範がお濱御殿で狼煙打上を上覽に供した位なものである。然るに後進する如く今日花火の軍用的價値は燧火藥に次ぐ重要の役割を演ずる樣になつた

これは重寶 手輕な脫毛劑

◇…運動が盛んになつて來るにつれて、女學生などは腋下の毛を氣にしていろいろの藥品を塗つたりするやうですが、市販の品には往々何れも皮膚をいためたり、かぶれを生じたりするものが少くありません

◇…ここに述べる製法は、手輕でしかも效果百パーセント、殆んど副作用を伴はないものですから まづ試みてごらんなさい、原料は硫化バリウムに澱粉、これだけあれば足りるといふ簡便なものです 片栗粉でも充分役に立ちます、澱粉の量の約十分一位の硫化バリウムを混ぜて水でねつて下さい、水の量は自分で使ひいい程度のクリーム狀にねればいいのです

◇…使ひ殘りは細かな容器に入れて密閉して保存し、その都度お使ひになればよろしい、これは相當永い間保ちますから便利です

◇…さて、かうして自製したドロドロの藥を少し腋目に塗つておいて、一分間位經つてから拭きとりますと、見事毛も一緒にとり除かれてゐます。特別な臭もなくしかも使ひよく携帶にも便利です(伊澤直榮)

洋樂の初秋盤

ビクターもの

今月の名曲中の白眉はスポールディングの演奏になるヴァイオリン、ピアノ奏鳴曲で、この曲は古來ベートーヴェン及びブラームスの傑作と並び稱されたものである

相談相手もなく思案に餘る煩悶身上の問題で御相談になりたい方は手紙で身の上相談係宛御申込下さい電話や面會は御斷します

脊髓の病氣で死線を彷ふ

私は今年二十二歲になる青年です、十八歲の夏から現在の病にかかり未だ治りません十八歲の夏、七月二日まで働いてその翌日から足がしびれたようになり立たなくなりました。醫師の診察を受けた所セキズイと云ふので安靜を續けました、一ケ年程續けたが一向に治らず私は悲觀のどん底に落ちました。溫泉にも二ケ月湯治に行きましたが、[illegible]

(き男)

感傷を脫して新生活に生きよ

不幸な境遇、衷心同情します。何とか力を借して差上げたく、係の醫師先輩等博士の意見も仰いで見ましたが『足、痺れた樣になる、脊髓病』とだけでは、推定は出來ても、確診の附け樣はなく從つて治療の上に、一層の力もお借し出來ないことを遺憾に思ひます。脊髓カリエス、脊髓炎、脊髓癆でも、脊髓疾患と云つても、その種類は幾十種に餘り夫等が一見同一の如く、しかも全然性質の異なつた原因、症狀を呈するものです

『足の麻痺』の症狀に照する限り權威ある内科醫の專門醫に直接診て貰ふより他ありません[illegible]

……學ぶべきです、兵隊が駄目なら軍人の夢は水に流すべきです 自己の境遇體質に順應して陸ましい幸福を建設して行く所に人間の眞の喜びが存在します、脊髓カリエスで半歩も歩けず、しかも詩の世界に生き拔いた(病床六尺)のやうにすぐれた詩人も有ります

貴君の現在の症狀か、唯足が痺れる程な感じに止まり、跛足も勤務に差支へのない程度なら、強ちに入院を求めて心を苦しめる要も無いではないでせうか。許される範圍内に於て、身體をいたはり乍ら、現在の職務を續け、傍ら好ましい趣味を求めて、心を慰めるのも生きて行く一つの方法です

何しろ一度内科醫の診察を受け脊髓が如何なる病氣か、治るものか治らないものかを、科學的に追究して見る必要があります

(健康係)

萬なかだち

一求職一件一回　壹圓貳拾錢
一其他　一回　壹圓七拾錢
匿名倍額

貴家　工場向煉瓦建五十坪別に事務所六坪電話付希望者は電話六七番へ

求　市内某一流商店會計上任採用 委細面談但し信用ある方 北門町十二番地事務官邸前阿部商行迄

店員　年齡五歲以上廿四歲迄保證人要[illegible]

店員入用　内地人[illegible]クスノ七運動具部

店員入用　内地人[illegible]

内地人小店員入用　[illegible]自動車商會

[illegible]商品券[illegible]

滋養強壯劑として
◇胃腸衰弱の人
◇強腦強精の目的
◇神經衰弱の人
◇根氣薄弱の人
◇不眠・息切れの人
◇呼吸器贏弱の人
◇疲勞倦怠の人
◇貧血冷込みの人
◇虛弱體質の人
◇産前産後の婦人
◇病後恢復期の

信州伊那の谷名産
日澤家傳 養命酒
製法日米專賣特許
小瓶 壹圓七拾錢
大瓶 四圓五十錢
◎全島の專賣局酒指定商店にあり。

御注意 [illegible]

賣元 臺灣總督府專賣局
製造元 信州上伊那郡南向村大草 養命酒本舖天龍館
出張所 東京市澁谷區上通四丁目廿一番地 養命酒本舖出張所

冷性と弱い胃腸が
丈夫になり健康の幸福を知る

大阪府　安藤よし子

私は子供の時から胃腸が弱くて時候の變り目や梅雨時には、胃が痛み口中がアレ食慾がなくて何を食べても味はひなく、無理して頂くと、直ぐムカムカして吐いて仕舞ふので、身體は衰弱して貧血冷性となり、足腰が氷の樣に冷え夜分寢附きが惡く毎年十月頃から翌夕ンポを入れなければ寢まれない程冷える身體でありました。或日紙上で養命酒を知り早速求めて服んで居りますと、身體がポカポカ溫つて夜分は湯タンポなしで平氣でグッスリ安眠できる樣になり次第に食慾も出て何を食べても美味しく頂けて、非常に丈夫に肥つて參りました。私は養命酒を昨年の秋から今日まで丁度一ケ年餘愛飲致して居りますが、大層に身體が丈夫になり、健康の幸福を知り本當に喜んで居ります(九年十二月廿日 愛用者寫眞は御本人)

人の幸福は何より健康

弱い身體で健康に
自信のない人は
先づ是を飲んで御覽
肉體が引緊つて活氣づく

長　生をする自信のない樣な弱い身體で、學問をしても金を貯めても、砂上に樓閣を築づくが如きもので、何をするにも身體の健康が基礎であるから、身體が貧血虛弱で痩て根氣なく疲勞倦怠し易い人や、元氣體力の衰へて居る人は、先づ身體をシンから強くすることが、肝要であるが、健康な人でも

身　體中に何處か比較的に弱いところがあるもので、身體は肥つて居るが、何うも時々頭がボンヤリして腦の工合が惡いとか頭の工合は良いが、胃腸が弱くて腹工合が惡いとか、又感冒を引き易いとか、何處かに弱いところがあつて、その弱點から、何かの動機に病に罹り思はざる大病に陷ることがあるから

平　生養生に心がけ何んなに忙しい事に遇つて、徹夜しても、腦力根氣を使つても、少々身體に無理をする程働いても、又暑さ寒さの激變にも、或は色色の流行病のある時でも平氣で居る位に健康に自信のある強い身體にならなければならないが

そ　れには近頃評判の良い滋養强壯劑の養命酒程よいものはないと、多くの實驗者が異口同音に感謝の聲を洩し、お蔭で弱い身體が丈夫になつて是で長生も出來ると思ふ健康の自信を得て面白く活動する樣になつたこんな嬉しい事はないと眞實に好評で益々有名であるから、一度は成程と御證驗あれ。

無代進呈

貴重なる[illegible]にして芳醇美味で[illegible]みよいと、大評判です。養命酒の說明書と[illegible]を、無代で送呈しますから、東京澁谷區上通四丁目廿一番地養命酒本舖出張所へ宛直ぐ御請求しあれ。(ハガキで御申出しあれ)

サンガー夫人曰く
サックが一番安全なり
サックはハート美人とホワイト・ハートが一番完全なり
御近所の藥店で御求め下さい
ハート美人姉妹品 ホワイトハート

榮轉の人々から朗かな心境を聽く

新竹に就ては全然白紙だ
増田新知事に聽く

【基隆電話】軍司令官、總務長官を出迎へ○○○○○○○○○○○けてゐた增田新竹州知事をとらへ「お目出度う」を浴びせかけて心境を叩けば流石にニコ〜〜しつゝ語る

今回はからずも自分が新竹に出る事となりましたが之は皆様方の平素の多大な御同情と御援助によるものと感謝してゐます、自分は臺灣には九十六年のるが新竹は出張の序に一寸寄つた位で新竹州に就ては全く白紙です、お話する様な抱負も何もありません、拜命した以上誠心誠意全力を盡して州治に當つて見たいと思つてゐます、どうか今後共より以上の御援助に預りたいと思ひます

福元澎湖廳長
臺北州内務部長から澎湖廳長に榮轉した福元利吉氏は大正三年東大卒業四年高文パス、五年茨城縣工場監督官補を振出しに郡長務部長を經て昭和五年和歌山縣學務部長で一旦休職、七年四月臺北州内務部長に返り咲きしたものである澎湖廳行きですが命ぜられれば何處へでも行きますよ、澎湖に行けば澎湖に身を入れ木でも植ゑますかネ

戶水新北州内務部長
臺南州警務部長から臺北州内務部長に榮轉した戶水昇氏が明朗に語る
別に感想と云ふ程のものはない野口知事とは同期で大學時代からの知合ひだ、心氣一轉大いに頑張るつもりだ、相變らずよろしく願ひたい

州勢隆々たる高雄行きは欣快
内海高雄州知事談

【新竹電話】高雄州知事に榮轉した内海忠司氏は語る
新竹州知事在任三年六ヶ月、新竹州産業五箇年計畫も三年目に入り官民協力一致努力の結果着々として實績を擧げ欣快に堪へない、州民の頭には既に五ケ年計畫の内容が沁込んでゐるので今中途にしさつても何に心殘りも不安もない高雄に於ける高雄は日本に於ける臺灣の如く將來南方の足溜りとして隆盛たる發展振りを見せてゐる、斯くの如き地に斯くの如き時赴任することは全く欣快に堪へない、州治の内容については赴任の後詳しく慎重に調査の上方策を樹てるが全く白紙で臨む覺悟である

今後とも精一杯働く
【臺中電話】臺南州教育課長に榮轉した前臺中市尹曾根原弘氏は語る

愉快に仕事をする方針
【新竹電話】花蓮港廳長に榮轉の藤村寬太氏は語る
臺中市で二年と一ヶ月間永らく御世話になりましたその間なすこと無く市民に迷惑をかけたことを深く御詫びする次第です今後は粉一杯働きます

僅一年で去るのは心殘りである、花蓮港は人口も土地も狹少であるが見慣つた所ではない臺灣の蒼點であり港はありゴルフリンクスはあり新竹市と大差ない赴任の上は愉快に大いに努力したい

在任中の感想は何もない
政所視學官談
【花蓮港電話】二月附總督府視學

八年の間に三代の知事に仕へた
安達左京氏談
【臺中電話】中央研究所庶務課長に榮轉の安達左京氏は早くも事務卓子の整理に取かかりながら往時を

馬公の漁港計畫
いよく實現か
十二年度に著工の見込み

【馬公二日發電】馬公漁港施設に關する地方的熱望は多年叫ばれて居り軍部方面でも之が實現には今日迄に既に相當研究して居た所であるが、先般松本督府道路港灣課長、山下高雄築港所長、與儀水產技師一行は實地調査のため來澎、目下視察をなし一面澎湖の關係上陸海軍方面とも打合せ諒解を得たので問題の實現は漸く確實となり、昭和十二年度の豫算面には必ずや上されるものと見て差支へない模樣で、之を傳へ聞く地方民は頗る熱心であり、殊に漁港の完成は多年の宿望である

臺東の健全な發達を念願する
本間勅任事務官談

【臺東三十一日發電】三十一日付で臺東廳長より督府勅任事務官に榮轉の本間善庫氏は相變らずの笑顏を見せて廳舍に於て語る
昭和八年二月當地に赴任以來二年七ケ月正しく明るくと云ふ事をモツトーとして終始明るく仕事を致し大過なかつた事を先づ感謝したい、臺下と豫廳民との融和も漸く其の緒に就き軌道に乘つて愈々之から多望なる發展を期せらるるに至つた事は喜ばしい事である唯だ昨年九月襲つた各颱風と南部の大雨の被害の甚大に復興を見たがその時に今回の風水害で又復舊途に破壞されこの萬目荒涼の中に此地を去るのは一種の淋しみと心細さを感ずるが一日も早く之等復舊の

施設成つて自然の猛威を完全に防ぎ安住地の建設されん事を望んで已まない、去るに臨んで印象の地臺東の健全なる發達を念願する

本間廳長の治績の主なるものは逸坂事件の解決、臺東大圳の竣功、近く竣成を告ぐる臺東平野開發の新施設たる卑南埤圳工事、カロラン築港及び大武港開設の市區改正の基礎工作等々を列舉し得される同氏は八日基隆より寄港するメナド丸に新港より乘船家族同伴にて臺北經由出北の豫定

馬公は一番印象深いところ
大磐新臺東廳長談

【馬公二日發電】臺東廳長に榮轉した大磐誠三氏二日夕澎湖官舍に訪問すれば語る
當地の勤務は滿二年半で過去二十五年間の役人生活中、此程愉快に働きまた印象深いところはないとりわけ陸海軍方面から親切にして戴いたことなど全く感激に堪へない、新道路の開通廳舍新築、漁港計畫、珊瑚の發見等思ひ返へして見ますと又た感慨無量である、臺東に行つたら大いに働く覺悟である、また何時立つか分らないが本間氏と引繼ぎの關係もあり出來るだけ早く行く考へだ
大磐氏は近來にない名廳長として軍部その他一般官民から信望された人で大いに惜まれてゐる

藤田臺中市尹
新竹市助役藤田淳教氏は小學校訓導より振出し大正十四年日大卒業同年高文パス昭和二年岡山都守四年臺北州勸業課長、七年新竹州教育課長、七年臺北州教育課長になり在任三年誠實温厚な人物である同氏は新竹市尹としての抱負を語る
臺中は全然白紙で臺中は中々やかましい所と聞いて居るが捨身で當ればやり遂げられぬ事もあるまい盡心誠意誠心誠意市政に當る覺悟です

細井臺中州警務部長
新竹州警務部長細井英夫氏の部長としての抱負をただせば
臺中は未知の地だ今まで地方課長として選擧の準備に忙殺されて居たが今度は同じ選擧でも取締る側で少し勝手が違ふが大いにやる殺りだ、僕の信念ですが簡單です正しい者は勝つ、正しい者は弱い者でも大いに助けてやる殺りです、同氏は東京府出身十五年東京商大卒業前年高文パス、鳳山郡守、高雄、臺南、臺北の地方課長を歷任今度警務部長に榮進の順當なコースをとつて居る

佐治新竹州内務部長
營林所庶務課長から新竹州内務部長に榮轉の佐治氏は語る
新竹州には昭和四年に暫らく地方課長を勤めたこともあり、事情も幾分判つて居りますし又知人も大分居りますから仕事もやり易いと思つてゐます、何卒宜しくお願ひします

基隆は未知の所
抱負は著任後
川副基隆稅關長談

【高雄電話】高雄稅關長より基隆稅關長に榮轉した川副龍雄氏を西子灣の官舍に訪へば次の如く感想を語る
高雄稅關が獨立して日猶淺いが本年上半期の貿易額は基隆を凌駕し設備も本年度内に廳舍と稅關長官舍及判任官官舍等が建築され明年度には燻蒸檢查場を新築することになつてゐる、貿易額に於ても各種設備に於ても獨立の體裁が漸く整ひ内容も充實して來た、此間職員數の足らなかつたにも拘らず一同よく働いてくれ好成績を擧げ得たことは時代の傾向もさることながら職員の努力も預つて力あるものと思ふ、併し獨立前には職員に對し世上兎角の不評があつたのが現在では全く解消されて眞に愉快である、高雄は住み心地よく自分としては二度目であつたので知人も多く私生活も圓でありせめてもう一、二年は居たかつた、基隆は未知の所であるが抱負とか理想とかは赴任の上でなければ述べられない
に勤務してゐた關係上職業内容については大體親しみを持つて居りましたが、今回營林所で職業の一部を擔當して働くこととなつたのは非常に愉快に思つてゐます、中西局長もズツト以前から殊に近くは臺北州時代にもその下で仕事をさせて頂いて居りますし關係上今度また田端さんの御指導を仰ぐことは全く愉快なことです

喜びの人々
榮進者の略歷

有資格者
專賣局副參事　山口一夫
福島縣出身、昭和九年東大法學部政治科卒業、同年高文行政科合格、六年財專賣局事務官に任ぜられ財務部勤務を命ぜられ今日に至る

基隆市助役　齋藤茂
宮崎縣出身、昭和五年東大法學部法律科卒業、同年高文行政司法合格、六年府屬に任ぜられて文教局學務課督學を經て現在社會課社會事業主事勤務
臺南州警務課長　江花静
福島縣出身、昭和五年高文行政科合格、六年府屬に任ぜられ警務局保安課勤務を命ぜられ今日に至る

宮崎縣出身、昭和五年九大法文學部卒業、同年高文行政科合格六年府屬に任ぜられ殖產局に勤務して今日に至る
臺中州南投郡守　玉眞欽元
高知縣出身、昭和四年東大法學部卒業、同年府屬文書課屬を命ぜられ翌年府屬となり五年高文行政科合格、現在内務局地方課勤務

臺南州警務課長　鈴木斗人
千葉縣出身、昭和九年東大法學部卒業、同年高文行政科合格、六年總督府屬に任ぜられ文教局學務課勤務を經て七年一月より衛生課勤務

臺中州警務課長　德永秀夫
廣島縣出身、昭和四年高文行政科合格、五年東大法學部卒業、同年十月總督府屬に任ぜられ内務局土木課勤務
新竹州高等警察課長　松山俊藏
和歌山縣出身、大正五年和歌山師範卒業昭和三年高文行政科合格昭和四年渡臺臺中州に勤務し七年府屬に任ぜられて文教局學務課に勤務

十ケ年の間に七人の廳長
これでは全く困ると
花蓮港廳民が永續性を要望

【花蓮港電話】政所花蓮港廳長は既報の通り二月附を以て督府視學官に轉任、其の後任として藤村新竹州内務部長の任命を見たが、由來花蓮港廳長の任期は極めて短命で、大正十五年から今日迄十年間に既に七代の廳長の更迭を見、其の任期は平均一年四ケ月に過ぎず殊に最近數年來に於ける廳長の任期は淺野廳長七ケ月、今井廳長一年四ケ月、森廳長十一ケ月、政所廳長一年と云ふ有樣であつて、歷代廳長の任期の斯く短命な事は花蓮港の發展を阻害するもので地方長官として產業の開發其の他各種の計畫を達成する上に少く共三年位の任期は必要であると爲し廳下十萬官民は何れも廳長の更迭頻々で永續性がなく各種施策の進展しない事に困らされてゐる

鳳梨農代表者ら買收價格で會社へ交渉
交渉が會社と決裂した場合
他の農作物へ轉向

【員林電話】員林郡下鳳梨栽培者二千餘名に對する會社側の買收價格の決定は本年度も生產費以下の價格で此のままでは生活困難に陷り…を取止め甘蔗その他の農作物栽培に轉向すると固く決心し同庄山地生產調查委員會を組織して研究中である

中壢地方取次店で讀者優待
五店聯合して

▲讀者の方法　從來より引續き本紙の購讀者並に九月一日より十一月末日迄の新購讀者に對し讓抽籤券を漏れなく配布
▲抽籤の方法　十月五日午前十時中壢取次店に於て警察官立會の下に四合取次店より發行した抽籤券の中より七十本を抽き之を以て當選したるものと決定發表し出張所前に追つて通知
▲景品の方法　第一等…

消火に盡力した水兵を表彰
西澤知事から

臺北遠乘會

新店へ遠乘

自動車と自轉車乘り正面衝突

少年が溺死
新竹公園プールで
【新竹電話】新竹市北門町一丁目…

道草紙工場愈よ擴張

【臺東二日發電】臺東新港の一として最近注目を惹いてゐる道草紙は總督府及臺東街役所並に臺東物產商會林全福氏により企業化され新竹より五名の熟練工を聘し地元職工の指導養成をなし生產に從事してゐたが同氏は今回廳下に生產する原料の全部を一手に收むる計劃成立したので直に工場の擴張に着手し事務所十坪、工場六十坪の新工場を建設すると共に職工も五十名に増員して內容を整へ本格的に道草紙製造を開始することになつた、因に本工場の年生產額は二萬斤の豫定で大阪、神戶、上海方面を主とし取引されてゐる又一方專賣局でも右事業に對しては廳下唯一の發展を期する方針である

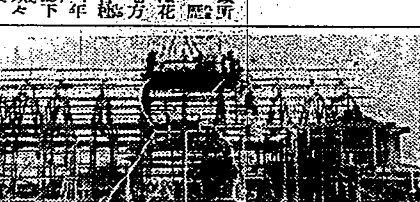

天理教臺灣傳道廳の上棟式
臺北市大正町三の三八に建立中の天理教臺灣傳道廳事務所上棟式は二日午後二時より開始、社會部長代理外工事關係者、消防、組合…等多數參列あり四時終了した
（寫眞は上棟式）

地方近事

馬公
△馬公の酒なし日　東部災第十三回忌に相當する九月一日には馬公街役場では酒なし日の各種宣傳等をなし一方官民各團體では神社參拜等をなし一方海軍では演習のため全部上陸禁止となつたので全く市中は肅寂の一日であつた
△攻城射擊演習　馬公重砲兵大隊で來る八日から十九日迄攻城重砲兵射擊演習を實施する筈で同七日に大々出發準備に取掛る豫定
△國勢調查講習　十月一日實施さる可き國勢調査に從事す可き各調查員に對し澎湖廳勞務課では左記日割に依り齊藤課長、近藤屬、典島巡查が講師となつて講習會を開いた
九月一日西嶼庄、同二日白沙庄同三日湖西庄、同四日馬公、同十日望安文鳳
△三田村技手出張　澎湖廳水產係長三田村技手は水產業視察として往復一ケ月間の豫定を以て內地に出張を命ぜられ二十七日馬公出發した

楊梅
△楊梅分室の美化作業　中壢郡楊梅分室では衛生思想を普及するが爲河野分室主任の發起で三十一日土曜日午後二時より分室構内に全職員の美化作業を行つたが今後毎週の土曜日を美化作業デーと定め實行することとなつた
△農業講習員選拔　郡下伯岡公學校訓導黃連芳氏は州に選拔され今回督府主催六ケ月農業講習會に出席の爲二十日出發した

中壢
△盛大な會氏の快氣祝　中壢街瑞春旦つ保正の名譽職を有する曾安祥氏の快氣祝は廿一日午後六時半より新設料理所に於て州より石塚技師、森田郡守、中澤、上山兩課長村上街長、岡本州會議員陳援都官衙會社代表者其他三百餘名の來賓出席の下に開催盛會なる盛大會氏の挨拶次に森田郡守の簡單なる祝辭

臺東
△臺東神社祭　臺東廳では八月二十五日より二十九日迄五日間廳下小公學校長に對し首都宣傳隊に於て臺南神社宮司松本嘉一氏及臺東神社宮司山田嘉定氏講師により祭式講習會を開催二十九日を以て規定の全科目を終了、各講習員に講習證書を授與し目出度く閉會したが本講習中盛大な祝賀會を催す

文山
△戸長ル鳴り　文山郡藤郡では去る八月三十一日午前八時から郡下職員を立ち臺北州文山郡警察課で臺北州警察保安課長、森山警部から詳細に互つて講述を爲し…國勢調查の事務講習會を開き一同深く得る所があつた

花蓮港
△研海支廳新城七四大迫製藥會社(四)は新城に於て唯一の内地人農業者を盛んに獨身の身寄少なき者であるが一ケ月程前から重態で呻吟してゐるのを見兼ね中村安平、大槻等見兼氏等は多大の義金を

羅東
△羅東街役場では青年譯員所内に工業指導所を設け晝夜に亘り木工作業を教授し門札組枝、狀插其他の小物の製作に從事これを賣買販賣してゐるが今回郡教育會と打合の上大麻奉納用の神棚を製作賞發して之を頒布することになつた

△天理教　從來天理教では中壢街に佐々木布教師を駐在せしめたが本部の都合上昨年臺北に轉勤以來後任者なかつたが今回横山布教師が後任となり一月來任した今後本島人方面に布教を努力する
△國東發災日　中壢街に於ける國東大震災害日は午前十一時五十八分のサイレンの合圖にて街民一同はかく各自の居所に於て一分間の黙禱を捧げ往時を追悼した
△田中校長の勸奨　中壢農村國民學校長田中一郎氏は三十一日附を以て奏任六等に敍せられたので氏は郡、州視學に永年勤續した教育功勞者である有志の發起で近日中盛大な祝賀會を催す由

△岩野豐田民會長外數名の代表者は二月政所廳長を訪問して出願中であつたチャカン溪の耕地溝渠面積二百四十甲の施設を四百甲に擴張する件に就き陳情する所あつた
△平里庄では庄下の選擧有資格四百十九名中無資者を調べると本人一名本島人二十八名で內地人は一名もなかつた

震災地農家に雛を配給する
新竹州が電氣孵卵器を使用

【新竹電話】内海新竹州知事は李勸業課長、石渡、東海兩技師其の他を同行三日午前十時市内湯雅州立種畜場に赴き今回據付けた電氣孵卵器を視察した本孵卵器は大湖、苗栗、竹南、竹東の震災各郡の雛產出來ぬ、婦女子に州より二回五十錢の補助を與へ鷄雛を飼養した産州の螢場を…名古屋、ロード、白色レグフォン三種を本器により孵化し雛を農家に提供しようといふのであるが先づ關係各郡當局に農組合で協合して本器を購入本年中に震災地のみに六萬羽を配付せんとの計畫で出發し將來は州下各郡農業組合が聯合して經營する筈である目下孵化場は新竹市、新竹、中壢、竹東、大湖、桃園、竹南の各郡より集めて孵化を急いでゐるが雛る好成績で雛を直に農家に配付する時は危險を伴ふので暫く各郡當產組合で育雛し相當成長してから配給することになつてゐる

臺北市協議會員月例會

臺北市協議會員より成る月例會は二日午後四時より市役所會議室に於て當番幹事安田勝次郎氏座長席につき今秋の市會議員選擧につき選出すべき九名の計畫委員の今日迄の運動に市政クラブ創立案につき協議者より夫々報告あり、一同總意を以て臺北市の市議選擧に適應すべき事を申合せ次いで市公會堂の改修其他の問題につき雜談を遂げたが市協の月例會も新地方制度が十月一日より實施となるにつき自然今回で最終となるので改めて近日中月例會の解散式を行ふ筈であると

臺北市内の清潔法日割

臺北市の秋季大清潔法は來る六日から十二日迄施行されるが施行日割は次の通りである

施行月日	施行區域
九月六日(金)	南警察官吏派出所部内一圓、新起町有明町
九月七日(土)	表町、南門町、綠町各警察官吏派出所部内一圓
九月八日(日)	文武町、朝日町、元園町各警察官吏派出所部内一圓
九月九日(月)	福田町、新富町、八甲町…
九月十日(火)	東門町、古亭町、老松町、新起町各警察官吏派出所部内一圓
九月十一日(水)	築町、昭和町、東園町各警察官吏派出所部内一圓
九月十二日(木)	大安、龍山寺町、濱町山町各警察官吏派出所部内一圓
九月六日(金)	直轄、中崙各警察官吏派出所部内一圓
九月七日(土)	下奎府町、太平町三丁目各警察官吏派出所部内一圓
九月八日(日)	永樂町五丁目、太平町五丁目御成町各警察官吏派出所部内一圓
九月九日(月)	永樂町四丁目、建成町各警察官吏派出所部内一圓
九月十日(火)	太平町二丁目、大宮町各警察官吏派出所部内一圓
九月十一日(水)	太平町一丁目、港町各警察官吏派出所部内一圓
九月十二日(木)	大橋町、大龍峒町宮前町各警察官吏派出所部内一圓

右天候の模樣に依り當日施行するか否か決定しない場合は施行する時に限り午前七時より午前八時迄の間に花火(音響)一發を打揚げ施行の合圖とす
（打揚場所は南署管內は高等商業學校附近、北署管內は雙連驛附近とす）

亭仔脚新築遲る

【嘉義電話】嘉義驛前から西門町元町を經て北市場に至る本島人街大通りの亭仔脚建設は市の意向で州令公布により昭和十一年八月末迄に完了する豫定であつたのが飛行聯隊設置其の他により諸材料資材等の騰貴で取毀し後の建築費負擔能力等を考慮して州令規定の完成期間の昭和十一年末となる模樣である

紅茶の品質改良
臺灣茶座談會　新竹州では紅茶の品質改良研究並に粗製濫造防止の目的を以てさきに新竹州紅茶同業組合を設立し各工場に座談會を開き組合員の意見を參酌し事業の進行を期してゐたが去る八月二十八日午前十時より大溪郡庄紅茶同業組合員四十餘名を招き斯業の改善に努力…

一民族在中の臺南も老教會中學二年生李克金(一六)が自轉車に乘り同様カーヴせんとして正面衝突をなし李は腳部その他に治療三週間の傷を負つた詳細は桑中署にて取調べ中

李勸業課長、昭田中華農會長、中田臨務課長、平山技手等が臨席の下に座談會を開催、閔庄長の開會の辭に始まり販村組合長が挨拶を述べ直ちに座談事項に移り再製茶販路の擴張のためには生產者側の自覺によらなければならない旨を申し合せ其他種々なる希望を述べたが當局に於ては充分に諒解し午後二時盛會裡に散會した

船舶
▲出港
△杭州丸　正午　安平
△廣安丸　後六時　東京
△明光丸　前六時　海防
△陽州丸　後四時　花蓮港
△元明丸　前六時　横濱
▲入港
△大華丸　未明　大連
△紳州丸　正午　高雄
▲在港
瑞穗丸　第二扶桑
めなど丸　第九扶桑
湖北丸　第二伊豫
湖南丸（入渠中）
朝日丸　第三扶桑

愛書週間懸賞當籤發表期日變更
愛書週間懸賞當籤者發表期日は九月五日と公表せるも應募者多數に付整理に時日を要する爲め遺憾ながら左樣御了承下さい
發表期日を九月十日と變更致しました
臺灣日日新報社
東京支社廣告部

駿台高等豫備校
九月十二日開講・午前…
東京神田
入學案内…

日進統一受驗科
佐川の英語・松村の數學・吉川松本の國漢
九月開講
英數受驗科　夜間英數受驗科　夜間英語受驗科
文化英語・英語學　日進英語學校

電機學校講義錄
高等（小學卒）全十二卷　初等全十二卷
東京神田　電機學校

●頭痛にノーシン●

●ヒステリーにはれやか●

夏の皮膚病にデシチン
普通の痱藥ではどうしても癒らないのが…コチれたキヅやオデキでは、このヴィタミンAD外用藥が效果的です
あせも・湿疹にも…
おでき・とびひ・たゞれ　股ずれ・腫みきづ・水むし
東京　田邊商店

都會化粧 (58)

岸田國士 作　田中良 畫

「愛と偶然の戯れ」(十)

「うん、さういふんでもないけど田舍のちやんとした家の娘だよ。今、女子大にはいつてるんだ。」

昇は、それから、彼女がつい近所のワカバ洋服店といふのに下宿をしてゐること、この更紗井澤の別莊へ來てゐて、ふとした機會に自分の腳中を踏り得たこと、それに對して彼女がどんな態度を示し、その結果がどんなに自分にとつて堪へ難い傷ではあつたかといふことなど細々と語つた。

「ふむ……。」すると、その兄貴つていふのが、今日、お前に話を齎かしたつていふ、そいつだね？　まづ〳〵面白いぢやないか。しかし、そいつはひとつ、確めてみる必要がある。兄貴にぢかに訊いてみたらどうなんだ？」

「ちえッ！　さういふ馬鹿な男があるから、女はいい氣になるんだ。そんなことを云はせてなにになるんだい。どうせ諦めるんなら、早いとこ嫁びだつて云つて貰つたらどうだい？　どつちにしろ、そんなふやけた氣持は、海ん中へ捨てちまへ。さ、元氣を出して、おれと一緒に來い。」

「何處へ行くんだい？」

「好いところへ連れてつてやるよ。女の正體がどんなものか、一度は見とけ。」

ぐいと腕を引き上げられて、昇は、よろ〳〵と起ち上つた。何處をどう通つたのか、彼は夢中だつた。電車を降りると、急に道が狹くなつて、兩側の低い家並から、怪しげな女の聲が漏れて來た。

「おい、ちよつと、のぞいてみろ。」

「いやなこつた。」

「ぢや、その女にもう一度會つて、いよ〳〵駄目かどうか、話をおしてみろさ。お前の手紙をお嬢にみせたつていふのは、どうも見込みのない證據らしいが、そんなことをする女なら、なんでもはつきり返事をするに違ひないよ。那件がわかれば、その上でまた、こつちの出かたがきまるわけだ。めそめそするのはよせ。女一人を手に入れるぐらゐ、腕を振へばかかれば、なんでもありやしないさ。」

「だつて、僕は野蠻な眞似をするのはいやだ。女の意思に反してまで、結婚しようとは思はないよ。」

「甘い夢をみてやがらあ。腕を揮ふるのがなにが野蠻なんだい？　初めに尻へみをしてて、しまひに慄て來る女がざらにあるんだぜ。そこはこつちの腕さ。腕つていふと、女を殺すみたいだが、それはお前の腕ぢやないよ。早く云や、押しの一手さ。根氣と熱情を傾けて、なんでもかんでも好きにさせちまふのさ。おれも手傳つてやるよ。」

「もう遲いよ、そんなこと……。ただ、僕は、その女が僕を憎むやないつて、ひと言云つてくれれば氣がすむんだ。」

「ここはさういふところなんだ。」

關井は、さも先に慣らしく、昇の肩をつかんだまま、悠々と一軒の戶口へ近づいた。

女たちが、口々に何か喚き立てた。

昇は、ぼんやり、その中をみた。腳のうごくやうな臭と、色彩を感じて、足がふら〳〵と頭へ。急いで關井の腕から拔け出ようとしたが、それは無駄であつた。一人の厚化粧の女が、つか〳〵と走り寄つて、彼の手を力まかせに引つ張つた。

「よせつたら……」

彼は、その手を振りはらはうとした。そのはずみに、彼は足をすくはれたやうに思つた。すると、からだが宙に浮いて、女の髮の毛が頰にふれた。

氣がつくと、薄暗い部屋の中に、厚化粧の誘ひ女の顏が一つ彼の上にのしかかつてゐる。彼は、あふむけに寢かされてゐたのである。

ラヂオ

午前の部

【六・〇〇】朝の言葉、ラヂオ體操

今日のお天氣のお知らせ…臺北觀測所發表

【七・三〇】全國氣象通報(東京)

【八・〇〇】衛生メモ(東京)

【九・三〇】家庭百科問答…△子供の腕ぎについて△第一年の女兒の便秘について△足の甲に出來たがんせん

【一〇・一〇】家庭料理獻立(臺北女子高等學校 原田久代象)△鰯のバター燒、タルタルソースかけ△春雨と推茸のみどり和へ

【一一・〇〇】日用品小賣値段(各局)番組紹介事項(各局)午後のプログラム紹介(各局)

午後の部

【一二・五九】正午の時報、氣象通報…臺北觀測所發表

【〇・一〇】放送局團體ニュース

【〇・二〇】慰問娛樂時間(レコード演奏)△管絃樂一、歌劇海賊序曲、ベルリオーズ作曲(倫敦フイルハーモニツク管絃樂團、指揮ハミルトン・ハアテイ)二、歌劇カルメンより前奏曲と間奏曲ビゼー作曲(巴里交響樂團、指揮アンゲルブレツク)

【二・四〇】全國氣象通報(東京)

【五・〇〇】子供の時間(仙臺)お話、暴風雨の起るわけ 子供のテスト三〇ページ…中央氣象臺技師大谷東平

【五・二〇】コドモの新聞(東京)村岡花子

【五・三五】青年の時間(東京)賴山陽の靑年時代東京帝國大學敎授文學博士藤村作(?)

【五・五五】カレント・トピックス(東京)

夜間の部

【六・〇〇】子供の時間(臺北)子供國語朗ニュース…まさかた愛兒の童話「つぼみのゆめ」のおはなし…臺灣總督府圖書館 上森大輔

【六・三〇】講演(大阪)「アフリカの探險旅より歸りて」山田(?)

【七・〇〇】入營動(東京)李子與吉…入船亭扇橋

【七・三〇】ラヂオ・オペレット(東京)丸の內日本劇場より中繼 歌ふ彌次喜多…彌次―古川綠波、喜多八―德山璉、作曲―古川綠波、伴奏―東寶管絃樂團、喝動―井口和豆社中

【八・一〇】俚謠民謠マイクの旅第六夜(秋田)解說並指揮―小玉暁村、唄―佐藤三平、同田口さだ、同若勢小太夫、唄と三味線…西宮往來、尺八―太田英五郎、太鼓―田中嘉月、アナウンサー―貝山督二、一、秋田音頭(イ)秋田音頭(ロ)仙遊音頭、二、生保內節(オボナイ節)三、秋田おばこ四、秋田甚句

【八・三〇】時報(東京)

【八・三二】落語(臺北)臨と問…三柳家文雅

【八・五〇】臺灣音樂(臺北)唄合奏…臺北龍峰音樂團員、一、粧汝因勢二曲 英台哭讎

【九・三〇】氣象通報(臺北觀測所發表)放送局團體ニュース、新聞社提供ニュース(各局)公示並告知事項(各局)明日のプログラム發表(各局)

北方生命線をさぐる ⓪

海底より湧出した日本の新領土！

本社特派員　池田辰二記　武藤達郎寫

日本に領土がふえた

昭和八年十一月初、阿賴度島のすぐ隣にひよつこり姿を現はしたのが、新島「武富島」であつた、一行は新島を踏査すべく占守島片川から三十浬の荒天を衝いて渡航を企てた

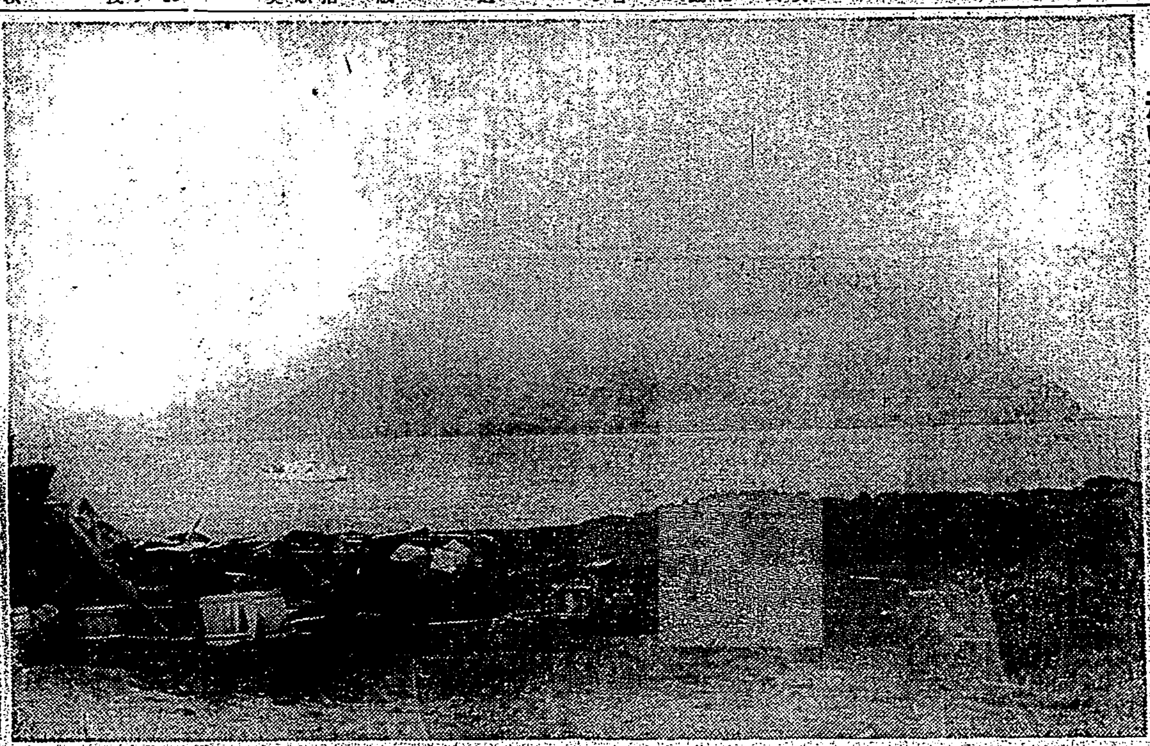

深い海霧に包まれて泛ぶ武富島

噴火出現當時とは可成變貌してゐた、鯨を逆さに伏せたやうな黑褐色の島、木一本、草一筋ない岩と砂の島、噴煙は消えてゐた、周圍一里、火口周圍約五丁、殺風景な孤島である

牛後も思ないこの島は强風にあふられて火山灰が海を埋盡すといふ海底の岩をそのままムツつともち上げて形成されたのだらう、東側面斷崖の崩れた所には縱をなした地層が明瞭に認まれる、固い岩石の上に火山灰、砂が積まつて出來たのである、五丁離れた阿賴度の漁場の宿舍は嚴重な戶閉をしてゐても、屋內の上に數インチの火山灰が吹き込む現狀然るにも足かかり一つないザラ〳〵の斜面に草でも生えるのは幾年後のことであらう

氣の早い連中は早くもここに漁場の申請を行つた、水打際に「上岸漁場踏査」などの標杭がたてられてゐるのも、漁撈狂時代の面影が偲ばれる、北千島漁業が漁場權利を獲得したとか

火口內はただ硫黃の臭氣が漂つてゐるだけで、僅かに白い蒸氣が岩隙から噴出してゐるだけ、頂上には、數本の記念標木が建てられてゐた、風雨にさらされて文字に消されてゐるが、最初の發見者北能玉藏氏外數名の踏査記念標だと聞つた

新島發見には面白い挿話があつた、武富島とは農林省監視船白鳳丸船長の名をとつて命名されたものであつた、最初の發見者としての名を永遠に記念するために―

しかし、最初の發見者は片川に越年してゐた北能氏だつたのである、昭和九年一月十四日、氏は新島出現を確かめて北海道廳、海軍省に通知するため幌筵海峽水路に辿り、打電方を交涉するため小さなボートを操り嚴冬の强風激浪をおかして渡航を試みたが、命からがら引返して果さず、同月二十七日早朝前記白鳳丸がきたため白鳳丸を行つたが駄目、二月九日快晴を利して帰山に行き、幾十途歩の艱苦の後漸くこの目的を果したのだつた。

その間白鳳丸がまた之を發見、本省に打電、最初の發見者たる功名は同船長武富氏に歸したのであつた、北能氏はくれ〳〵も殘念がつてゐた―後世史家のためその一端をここに記しておく次第である

◇

島影は絕好の漁撈地を形作つてゐる、まだこの島は變形するだらうと豫測されてゐる、未だ溫もりを殘してゐる新島には雪も眠つたい、ただ暗褐色の荒海上に、深い海霧に包まれて死んだやうに浮かんでゐるだけである、阿賴度島士の北濱と對峙して、北洋の孤島のごとくだまりこくらうづくまつてゐるだけである

やがて漁夫が除かれ、附近に無限の資源の寶庫だけにその發展は目覺ましいことであらう

支那邊境の戰慄すべき赤化事實

日滿支三國共同防衛へ

N・O・S

(上)

三行雜報が包む重大な事實

最近の外電によると、北支における日支兩當局協議の結果、近く察北地方の通州に對し我が特務機關を新設する事に決定した旨報じられてゐる。これは何處の新聞も三行雜報として二面の片隅に小さく取扱つてゐたが、單に問題をそれだけの事實に限つて見るとき、何んの變哲もない一小記事に過ぎないとはいへ、その裏面に潜む巨[illegible]おそらく何人も[illegible]察し得ないであらうし、又その成行きに就ても多大の關心を拂はずには居られないであらう

赤化南進の危機と廬山會議

去月中旬、山西の[illegible]山に於ける[illegible]防衛に就[illegible]した事實は、當時何處の新聞も例外なく相當の大見出しでこれを取扱つてゐた[illegible]

しかし[illegible]何の程度に赤化[illegible]して來つてゐるかに就て精[illegible]

ては餘りピンとしたものでなかつた如くである

けれども、かの廬山會議の[illegible]的議題の東路[illegible]赤化防衛に[illegible]安し作[illegible]如何に赤化の[illegible]て來つてゐる[illegible]

四川外蒙を攫く遠大な計畫

[illegible]

第にその勢力範圍を甘肅陝西方面に擴り延安を通して外蒙と提携すべき根本企圖の下に着々具體的計畫を進めつつあるといふのである

四川の除向前麾下の赤軍卽ち四軍團の全勢力は四川の北部から甘肅に移動を開始し、察哈[illegible]を経略して七月二十二日には泰安縣を占領し、更に北上して陸海西原の諸縣に侵入陝西省の定邊縣と連絡し定邊に本部を置き從東軍會議[illegible]に依る[illegible]軍[illegible]本部を確定するに[illegible]一方甘肅[illegible]西肉省[illegible]占め[illegible]

[illegible]

洋樂愛好家協會生る

ビクターでは愛好家協會[illegible]

[illegible]

(朝鮮浦項ミツワ農場葡萄園の一部)

專賣局新發賣品

朝鮮浦項ミツワ農場葡萄園產　優秀自釀品

美味滋養の强壯飲料

强壯保健に適し
血液の循環を促し
一杯は百藥に優る

◎ミツワ・スヰート・ホワイト・ワイン

◎ミツワ甘味白葡萄酒

定價　一壜金壹圓四拾錢

◎ミツワ・スヰート、レツド、ワイン

◎ミツワ甘味赤葡萄酒

定價　一壜金壹圓四拾錢

强壯補血興奮作用卓絕せる飲料

ミツワ・スヰート・ホワイト、ワインとミツワ・スヰート、レツド、ワインの兩種は、靈藥人參の產地なる朝鮮の浦項ミツワ農場葡萄園產の優秀な原料から釀造されたもので、他のポートワインと異つて、毫も混合物の無い純良無比の甘味葡萄酒であります。特に一般の嗜好に適して、香味と甘味とに於て優れ、芳醇無比の食卓用優良酒として夙に賞讃されて居ります。殊に其滋養力は頗る豐富で

産前產後の衰弱、疲勞、心身の衰弱、病後、食慾缺乏、榮養不良、腺病質、結核性素質、其他一般の虛弱等

に飲用するに最も適せる、至純優秀の甘味葡萄酒であります。

ミツワ石鹸
ミツワ・ホワイト・ワイン
ミツワ・スヰート・レツド・ワイン
ミツワ肝油ドロツプス
ミツワ家庭藥
サーワ化粧品

發賣元　◎丸見屋商店

東京・兩國(日本橋區米澤町)

振替東京七一〇番　電話浪花(67)三〇一〇・四〇四八・四〇五・一〇九八・二一番

E.93

熱帶產業調査會は 十月十九日から開く
十年計畫案は中央も諒解す
二日歸臺の平塚長官が語る

二百十日と云ふに秋らしい快晴に惠まれた朝日丸で二日歸臺した平塚長官は朝日丸サロンに小濱內務局長、石垣警務局長、野口臺北州知事、桑原市尹其他の出迎へを受け元氣な面持ちで左の如く語つた

旅程二十四日間の忙しい旅でした、上京の目的は出發の際話したやうに十一年度計畫の事業項目の內容を政府に話して諒解を求める爲めでした、過去を振り返へり未來を考へ統治の

再檢討 をする事は結構四十年と云つたやうな機會でないとなかなか難かしい、本年は地方制度改正、博覽會、熱帶產業調査會加ふるに天災なども あり各部局共目が廻るやうな忙しさを續けてゐます、六月の部議會でもその意味から諮問をなし非常に有意義な答申を得たので今回の事業計畫の基本にする事が出來ました、內地は暑中休暇中でしたけれども拓務省では大臣以下局長迄說明を聽取や論議をして頂き充分諒解を得ました、勿論大藏省もです、而して產業計畫の一部分は十月開催の熱帶產業調査會に附議する必要がありますので總督に復命した後中央政府に提案して決定したいと思ひます 當然來年度豫算には

本事業 の幾分を出來るだけ實現したい、事業計畫の內容はお話する程度に至りませんが屢々新聞に報道されてゐるのが主です、此後十ケ年の見透しを付け臺灣の文化、產業を向上發達させたい考へで官民協力大いに努力したい、次に熱帶產業調査會の委員は內交涉を終り出來るだけ早く發表したい、開期は十月十九日から五日間です事業公債に就いては二、三年は公債に依らず適當な時に公債を許して貰ひ度いと思つてゐます

大したものだ、ロシア人の商店等も日本字で看板を出してゐる程だ、北支に於ける邦人は十萬、滿鮮方面に四十萬邦人が入つてゐるが來春新京、天津等の中央市場が出來れば益々發展するだらう

寺內軍司令官 昨日、朝日丸で歸臺
平塚長官らと同船で

【基隆電話】郵船朝日丸は二日午後一時半基隆入港乘船客五百三名主なる人は寺內軍司令官、平塚總務長官、高橋郵務官、荒木、杉村兩大尉教授、白勢拓務省具會社社長等で賑かであつた

寺內軍司令官談 會議の內容は新聞に全部出てゐるから、土產話になる樣なものもない、航海は低氣壓のあとで頗る靜かだつた、僕と總務長官は天氣男でネ、雨に降られた事がないんだ、今度もどつちの爲めにこんな上天氣になつたのか知らぬが總督から昨日こんな無電が來たよ

「アゲツロウ　フリミニクシト
シズカナル　リネノココロヲ
シルヤシラズヤ」

右に對し平塚長官と連名で左の返電を打つて置いた

「アラソヒノ　リネモナキホド
シズカナリ　リミノココロヲシ
ルヤシラズヤロ」

唯臺灣の國防に就ては官民協力一致、平素軍の訓練に精進し南方生命線の確保に任じてゐる旨報告申上げて來た

白勢氏談 北支から滿鮮方面を視察して來た、ハルビン等十年前に行つた時我々小さくなつて歩かねばならなかつたが今は

マニラで善戰の 水上選手が歸北
驛頭に多數出迎ふ

マニラ遠征臺灣水上軍は高雄着後解散したが臺北在住選手松村主將以下大野、田崎、宮木、本田、吉田、猿渡等の諸選手と大塚選手、女子代表金村、小山兩嬢等は二日午後三時五十五分臺北驛着列車で歸北した、ベゴロツト臺比對抗競技における堂々たる戰勝もマニラの臺比對抗本大會における敗戰の蔭にかくれて代表選手團も出迎の中澤臺灣體育協會水泳部長、小松理事、郡役務部長はじめ體協關係者、臺一中、北一中、北工、北商、北一女臺商等の各學校關係者學生生徒の一團も互ひに腕一杯の言はず語らずのシンミリとした出迎へ風景であつた「よくやつて吳れた」「ありがたう」と握手が交された のみだ、それでも驛前に整列せる選手團に對し郡役務部長が「諸君の敗れて悔いなき奮戰併勇に對しては心からの敬意を表します」と挨拶を述べた後は「萬歲萬歲」の唱和、破綻な勝利だ、戰ひは將に勝たなければならぬ!(寫眞は臺北驛前の水上選手)

臺灣全島 模範部落を訪ふ (18)
捕繩もいらぬ程 羨ましい平和鄉
事件はせいぜい桃色の喧嘩

山本特派員

[illegible]

血腥い殺傷が 一夜の中に三件
いづれも犯人は逃ぐ

臺北州下に一夜の中に血腥い殺傷事件が三件もあつた

其の一 一日午後十一時七星郡北投庄石牌一五〇番地先道路において、本島人男が鋭利な刃物で斬り倒されてゐるのを通行人が發見、徒に急報して石牌派出所を知つた七星郡警察課では刑事主任が現場に急行取調べた所右は同郡同庄一七六番地劉中和(二)が前記時刻に前記場所を通行中何者かの爲めに背後より斬りつけられたもので、犯人を嚴重捜査中であるが被害者は出血甚しく重態の模樣である

其の二 一日午前[illegible]臺北市御成町四の七番地[illegible]同町五の六六番地[illegible]ため刀で斬られ二週間の傷を負うた[illegible]が水道の事から口論となり喧嘩沙汰になつたもので犯人は逃走した

其の三 これも同じく御成町の殺傷事件一日午前一時頃同町五ノ九四番地[illegible]が[illegible]刀で斬られ[illegible]犯人は逃走

田中元文相が 臺灣視察に出發
夫人令息を同伴し
きのふ高千穗丸に乘船

【神戸二日發本社特電】元文部大臣田中穗積氏は夫人令息同伴高千穗丸にて臺灣視察の途に上つたが語る

臺灣は初めて全く目的なしの漠然たる視察である、中川總督とは文部省時代の知合でそんな事も動機の一になつてゐる博覽會には日本觀光實會でゆくから團長にとの話であつたが、そいつは厄介なので一足先に逃げ出した譯だ、君は阿里山の杉、瑞芳の金山關係から多少臺灣も知つてゐたがそれも聞いただけで今度は實際に見てその重要性を認識して來たいと思うてゐる、政界のことは隱退して以來聞かぬことにしてゐるから新聞に出てゐる裏面は知らない選擧肅正が隨分喧しいが官僚の政策に與へる鐵槌だらう、喧しく言つた所で選擧民自身が目覺めねば何んにもならないことだ

宜蘭中隊兵が交代

【宜蘭電話】宜蘭第六中隊は昭和九年以來宜蘭に分屯中であつたが今回臺北本隊に歸還することとなり來る九日出發する、而して代の第二中隊も同日宜蘭の營に入る

大湊機墜落
瀧端中尉危篤

【大湊二日發】大湊航空隊所屬水上偵察機(百十二號機土井二等航空兵、操縱瀧端中尉、高橋電信兵搭乘)は二日午前四時北海道方面に向ふ途中午前四時四十五分頃樺崎岬南方六十粁の地點で突如機體に故障を生じ海中に墜落、土井二等航空兵と瀧端中尉は附近航行中の汽船に救助されたが瀧端中尉は危篤土井二等航空兵は微傷だも負はなかつたが高橋電信兵は行方不明となつた

新竹の競馬
出場馬百六十六頭

【新竹電話】新竹市の競馬は愈々七、八、十四、十五の四日間新竹の森林公園下競馬場に於て開催されるが二日迄の馬の申込み數百六十六頭の多きに達し三日には全部到着の豫定で四日早朝より新コースに於て調教を始めるとの事である競馬當日の交通には市內から競馬場迄バスが運行する事になつてゐる新竹競馬期成會では久方振りの競馬の事とて特に競馬四日間當日の第一回競馬の一頭に五票以上の投票者に對し抽籤券一枚を進呈し當日第五回競馬終了の晝食の時間を利用して抽籤の上一、二等各一名に記念時計を進呈するとの事である

臺北州警務部の 大異動發令さる
總數四十名に達す

基隆警察署長に榮轉した高橋保安課長と警務局入りに內定した松下七星郡警察課長の後任並に警部の新任官一名、警部補四名のはけ口をめぐる臺北州警務部の異動は二日午後九時二十分頃次の如く發表された 因に今度の異動中宗像警部の保安課長 原野警部の新莊郡警察課長 片倉警部の文山郡警察課長は何れも榮轉組に屬し三氏の經驗並に手腕よりして當然の拔擢であると見られ新任警部警部補五名の任官も亦當然で他のものも適材を適所に配置したかの如き感あり要するに今度の臺北州警務部の異動は警察強化の今日大局的に見て新味を見せたものと云ふべきであらう

任臺北州警部 警部補 平岡 本道
臺北北警察署兼臺北北監視區監督を命す

任臺北州警部補 巡査部長 松尾 博
基隆水上警察署高砂監視區係主任を命す

同 時安 九郎

任臺北州警部補 巡査部長 山崎 義秀
臺北北警察署刑事係を命す

海山郡板橋監視區監督を命す
同 小久 重忠

任臺北州警部補
新莊郡新莊監視區監督を命す

警務部保安課長を命す 警部 宗像 傑
新竹郡警察課長を命す 警部 花崎重太郎
七星郡警察課長を命す 警部 金丸 榮吉
淡水郡警察課長を命す 警部 片倉 正六
文山郡警察課長を命す 警部 原野千之六
新莊郡警察課長を命す 警部 清水 豐吉
臺北北警察署警務係主任を命す 警部 稻 和芳
基隆警察署警務係主任を命す 警部 野田 幸作
臺北南警察署警務係主任を命す 警部 清水 增吉
七星郡警務係主任を命す 警部 脇元種三郎
警務部刑事課司法係長を命す 警部 鈴木喜之丞
臺北北警察署刑事係主任を命す 警部 松川英一郎
基隆郡瑞濱分室主任兼瑞濱監視區監督を命す 警部 長 龍太郎
羅東郡警務係主任を命す 警部 森山 周作
海山郡警務係主任を命す 警部 久保田野太郎
警務部保安課保安係長を命す 警部 中原 通俊
臺北南警察署刑事係主任を命す 警部 福山 隆利
基隆警察署刑事係主任を命す 警部 芦澤 榮吉
七星郡汐止分室主任兼汐止監視區監督を命す 警部 安武 治雄
基隆水上警察署警務係主任を命す 警部補 森下 盛
臺北南警察署刑事係主任を命す 警部補 吉野 信三郎
臺北南警察署刑事係を命す 警部補 大阪 清七
海山郡刑事係主任を命す 警部補 內田 [illegible]
文山郡坪林分室主任兼坪林監視區監督を命す 警部補 竹政孫一郎
警務部衛生課防務係長を命す 警部補 寺田增之助
臺北南警察署衛生係主任を命す 警部補 北畠代太郎
宜蘭郡頭圍分室主任兼頭圍監視區監督を命す 警部補 白木 英作
警務部理蕃課理蕃係長兼授產係長を命す 警部補 國一 直行
臺北北警察署交通係主任を命す 警部補 松野 榮志
基隆警察署刑事係を命す 警部補 吉田不二夫
基隆郡金山分室主任兼金山監視區監督を命す 警部補 村上 辰藏
淡水郡淡水監視區監督を命す 警部補 大鍋 茂男
衛生係主任(北署)を命す 警部補 櫻井 愿三
調査係長を命す(高等警察課) 警部 松下 幸八
警務部衛生課勤務を命す 警部 吉田 勝吉
調査係長兼務を免ず

共產軍愈よ 常德に迫る
湖南軍には鬪志なし

【上海二日發電通】宮地英人側に入つた消息に依ると湖北、湖南、四川三省省境に據居してゐた賀龍、蕭克の共產軍は最近その本據桑植を出發、常德に向け進軍し、既に大部隊が常德郊外に迫りつつあり、常德は市內に戒嚴令が布かれ四ケ所の城門には鐵條網を張り、約三千の湖南軍が守備に當つてゐるが、非常の危機に瀕したので武昌から正規の援軍が急行した、併し湖南軍は給料不拂ひのため部內に不平滿々で戰意なく統制を缺いてゐるので、果して共產軍を喰ひ止め得るかは頗る危險視され、外人宣教師も既に危險地より引揚げをなした、而して共產軍は常德を陷れた上更に湖北省に入り揚子江に出でんとするものと傳へられてゐる

脫走した放火犯捕はる

【基隆電話】一日夜基隆分留置場より巧に脫走行方を晦した放火犯人張金土(二)に就ては中原刑事主任をはじめ全刑事が各方面に飛んで探査搜査を行つた結果、基隆郡金山里に出張した丸尾、江刑事の一隊により二日午後三時檢擧する事を得、茲に刑事隊の疾風的活動により一日を出ですして最初の不始末を十分に回復する事が出來た

スパイを働き ブ伯夫妻捕はる
エチオピアの軍機を詳細に イタリーに洩らす

【ロンドン一日發本社特電】デイリーメール紙ジジガ(エチオピア)特電によれば同地に於てブーケと稱するフランスの伯爵夫妻が間諜の嫌疑で逮捕され嚴重取調べを受けてゐると、發覺の端緒はブーケ伯家から出て來たソマリーランド生れの夫人が腋の下にハラルの伊太利領事宛のフイルムのチューブとジジガの防備狀態を詳細に記した五頁の文書を隱してゐるのをエチオピアの探偵が發見し、同女を逮捕すると同時にブーケ家の家宅搜索を行つた結果ソマリーランドのイタリー軍將校との往復文書を多數發見したと云ふのである

ケ港の埠頭人夫 伊船へ積込を拒絕
人道のためと稱し

【ケープタウン一日發電通】當港の埠頭人夫はイタリー汽船サビア號が東阿遠征軍に供給する肉類を當港より積込まうとした所人道の爲と稱して一齊にその積込を拒絕し南阿聯邦首相ヘルツオグ氏に對し不正なる戰爭に貢獻する如き如何なる行爲にも反對する旨の決議を示せる事態を惹つた

巡査斬りに 八年を求刑

南署防犯巡査に重傷を負はせた不逞の兇漢臺北州新莊郡新莊街西盛江金利(二)は二日地方法院山路裁判長の審理を受け[illegible]

髑髏で 詐欺を企つ
原審通りに科料六圓求刑

野良犬か啣へて來たかも知れないシヤリコウベを餌にして田舍者の金を釣り上げようとしてバレて、詐欺違警例違反に問はれたインチキ師、花蓮港街入船通七八近藤勝三郎(三)の控訴公判が二月地方法院刑事合議部にかけられた、被告はインチキ屋らしく缺席の手を使つて不出頭、山脇裁判長は刑事訴訟法三百六十七條に依り缺席のまま事實調べを行ひ檢察官は原審通り科料六圓を求刑したが、このた つた六圓の求刑を受くるに至つた本件の筋書は、ちよつと奇想天外である、花蓮港黑金通吉田齒科醫院の戶棚に標本として出所不明の髑髏が飾つてあつた、院主はそれを他の家具と一緒に競賣に附し、或る男がソツクリ二圓五十錢で買取つた、所へ現はれたのが被告、わざわざ人を介してこのシヤリコウベを三圓で譲り受け、何思つたか木箱を作つて入れ、白天竺木綿で包んで同街居住の月遊宗布教所

橫須賀在泊艦が 弔意を表す
白國皇后の御喪儀に けふから三日間に亙り

【橫須賀二日發】ベルギー皇后陛下御葬儀當日の三日より三日間橫須賀軍港在泊各艦船は半旗の禮を行ひ弔意を表することとなつた

臺東の上水道 十日目に復舊
きのふ朝から通水

【臺東二日發電】臺東街の水道はタバンカム溪の出水のため水源を切斷されて以來關係者は晝夜兼行で復舊工事を急いだ結果二日午前十時より通水を開始した[illegible]

[illegible](カード入り)を發賣することとなつた、右のカードは片面に大屯タロコ、阿里山の國立公園候補地の寫眞を他面には十要食糧品の廣告を印刷したもので總數八十萬枚の豫定である、右の販賣利益金は當所收賣の費用の一部に充當する方針であり、その販賣店は專賣館の外各食堂內に十數ヶ所を設ける計畫である

廣田工博逝去

【東京二日發】東京帝大工學部講師工學博士廣田理太郎氏は豫て病氣の爲め[illegible]中であつたが最近[illegible]五日午後[illegible]

料亭で亂暴

【嘉義電話】嘉義市元町四ノ七〇林大(三七)は二日午前一時頃西門町料理屋富春亭に登樓し酌婦王氏金(二〇)を呼んで盛んにメートルを上げ愈々となつて花代一圓を拂はぬので喧嘩を始め額に治療一週間の負傷をして男を下げた

新見東京憲兵 隊長退院す

【東京二日發】永田鐵山中將遭難の際現場に居合せ負傷した新見東京憲兵隊長は陸軍軍醫學校病院に入院治療を受けてゐたが負傷も殆ど全快し二日午後二時半やす子夫人等に迎へられ退院したが當分は病院通ひして手當を受けることとなつた

提つて麓落ちし、腑拔けの家には色男と並んで取つた娘の寫眞が一枚殘つてゐたのでカンカンになり、二つに重ねて斬つて吳れようと刃渡二尺餘の大ダンビラを自ら作製昨年十二月十二日とぎ澄した業物を手に市內龍山寺町の姦夫の家に飛び込つたが留守だつたので新莊郡陳氏烏糖方に飛込み長男を捕へ寫眞を突付けて行方を恐文句で訊してゐたところ、急を聞いて南署防犯係關郁松巡査が取押へに來るや矢庭に此刀を浴びせ爲めに同巡査は治療三ケ月の不治の重傷を負ひ足、手に受けたものである、被告は案外溫順しく巡査に對する殺意の外は悉く事實を認めたが檢察官は峻烈に懲役八年を求刑、言渡は六日である

に婿さんを泣きつけて、甚しく妥協し「この件は曾つてタツキリ金山にこもり熱心に採金努力した揭國泉州人李阿隆の遺作だ」とまことしやかに宣傳したので、ただ砂金熱に浮かされてゐる人々は、スツカリその手に乘りこれに爭ひをして幸運を得ようと押掛け、いまにも濡れ手に粟の黃金の山が築かれようとした危機一髮の時に御用となつたものである

臺中州下 陸上競技
十四十五兩日

【臺中電話】秋のスポーツ界の華版として各方面から期待されてゐる臺中州下第四回陸上競技大會は來る十四十五の兩日間初秋の臺中水源地陸上競技場にて開催されることになつてをり、競技種目は男子部十七種目、女子部十二種目で、參加希望者は九月八日迄に州教育課內石塚富雄氏宛に申込まれたしと

東洋製罐が 工場擴張を計畫

【高雄電話】高雄市三塊厝なる東洋製罐株式會社高雄工場では豫て鳳梨合同會社の設立に伴ひ同社全島各工場に配給する製罐增加を見越して工場擴張を計畫中であつたが最近に至り愈々具體化して工費十萬圓を投じて東京清水組の請負により近く着工することとなつた、增築せらるべき工場は鐵筋コンクリート二階建にて二階を工場に、一階を倉庫に充當するもので あると

戀仇を斬る

【臺中電話】二日午前五時頃臺中市梅ケ枝町五四栗蕊行商林木水(二)が同町一九四番地前衛所附近にかて臺中市後壠子二二二李阿本(二)と情婦の事で口論の末林は竹切り用の鉈刀を李の頭部數ケ所等に斬りつけ治療二週間の重傷を負はせ加害者はその場より逃走したが間もなく臺中公園を徘徊中を臺中署刑事に逮捕され目下取調べ中原因は被害者李阿本が嘉義郡[illegible]の妻[illegible]と六月頃更に李阿本と三角關係を結び最近女がすつかり李に心を寄せたので林は憤慨し傷害沙汰に及んだものである

[illegible]

樟腦(?)の發賣
利益金は專賣館の利益金に

けふの天氣
△臺北地方 東の和風晴
△北部地方 東の和風晴
△昨日の最高氣溫 九〇度 九分(午後一時)
(臺北觀測所發表)

英語教授
初等科(ABC)中等科受驗科
九月五日ヨリ授業開始ス 規則書呈ス
市內築地町一丁目(榮座裏)
臺灣タイピスト養成所英語部

國境の町
山路ふみ子 立松晃 汐見洋 石田愛子 尚
オールトーキー(特別出演東海林太郎)
河津清三郎 歌川八重子 [illegible]
ちやぐ馬權八
芳乃館

水上署近將獨立 唯待幹部發表
警備船欲備機關銃

基隆水上警察署。按此二三日中獨立。合同廳舍內之同署。高等。刑事兩係設置在地下室。而地階之內外勤室。椅桌亦全部新準備。現唯待幹部發表。由基隆署分離後。配屬之全職員合船員六十餘名。增員。達三十餘名。至是而警備船近且欲備機關銃雖小規模。爲獨立署。形容本島入口。宛若纖補之守備陣。水上署管轄區。含港內外。與運河。彭佳嶼。屬水上署。抑陸上署尚未明瞭。要待警務局之方針。若水上署所屬者。雖日人口三十人。自要備一戶口簿云。

提供于上海之中國。交通上海三銀行爲抵當。換取現金。按本月末交付清楚該川途如左。
省立銀行創立一百萬元。
各縣紙幣整理七十萬元。
交通事業建議三十萬元。
航空事業建設三十萬元。
農林水利事業建設三十萬元。田地測量事業四十萬元。
右發行公債。將全省房舖捐（家屋稅）及牙稅（仲買稅）充擔保年利六分。償還期間九年。額面扣起二分發賣云。

自動車賃降價問題 双方讓步妥協成立
要協議細案來五日實施

臺北市內一圓。及北投。草山等自動車賃降價問題州案與組合案。差去甚遠其後双方數次會見。妥協不成。去二日午前十一時在州保安課。有高橋課長與館野副組合長及業者九名會合。種々折衝。双方讓步成立。即同業者知州案根本方針。絕對不能變換。若徒事對抗。恐招不利。故其條件。以對州案之根本方針。背洲市內。一律五十錢。及北投。草山等原案。講究若干緩和策。表厥贊成。然州當局同情于該業者從來之犧牲聲明講究二、三緩和策。於是紛糾問題。告一段落該決定自動車賃如左。

一、市內料金。（一）普通市內。一律爲五十錢。（二）至圓山料金。限北署管內全部。及城內一帶爲五十錢。其他城外處。再爲適宜協定

一、市外料金。亦依原案至士林一圓五十錢。改爲一圓二十錢。北投二圓五十錢。改爲二圓。草山（經由北投）五圓。改爲四圓。同草山（無經由北投）四圓。改爲三圓。

但右案以現金爲條件。欠賬時。則由業者開考慮其料金。

右緩和策。關于細案之協議。須要二、三日。實施期。略定爲來五日云。

汐止街主催 製茶講習 並開競技會

七星郡汐止街主催製茶講習會。兼製茶競技會。訂來十二日起四日間。門于十三分德興茶業公司製茶工場。講習會員五十名。講習科目。爲鐵觀音。烏龍茶。包種茶。紅茶。毛峰茶等培製法云。

家畜市場 羅東街外四處 一齊開辦

爲防遏豚疫。羅東街家畜市場。自去一日辦理業務。而是日午前五時。由獸醫檢查後。附于糶資豚數月二十一頭。最高價格百斤爲二十五圓餘。比平常二十二、三圓者。加貫一成以上。其他五結庄。利澤簡。三星庄。冬山庄家畜市場。亦自是日一齊開始業務。

福建省發行 建設公債 總額三百萬元

福建省政府。客年十二月申請中央財政部之同省建設公債三百萬元。及舊債整理公債五百萬元發行。爾來在立法院審理中。最近始得許可。而舊債整理公債發行。決定保留。命省政府就其舊債性質。及金額。償還方法。立具體案。再行提出。又得許可之建設公債三百萬元。將

蔣大使訪外相 關日華親善會談

東京二日電。三十一日歸任之駐日中華大使蔣作賓氏。二日午前十一時半。于外務省。訪問廣田外相就日華關係調整諸問題。互各種重要會談。廣田外相。于蔣大使歸國前。去六月二十二日。會見同大使。就駐日大使館昇格。披瀝日華親善關係恒久化所關具體的方針。要望中華一邊反省。而賀其對此之成行。蔣大使則從蔣介石。汪精衛兩巨頭暨中央政治會議。廬山會議等所協議。而齎中華一邊之對案協議。然中華一邊。就舊債整理。航空連絡。關稅援助。引渡船之回收。及經濟提携問題等。則從日本所希望。圖好意的解決唯就滿洲國承認問題。則述中華一邊。尚有若干考慮餘地。然其內容極爲好意的。對此廣田外相。于蔣大使歸國前。六月二十二日之會見。對同大使所披瀝日本帝國根本方針。

一、日本以滿洲國之存立有重要關係。故北華視爲最重要。希望對此爲特殊的辦理。

一、中華對于東亞。確認有安定勢力之日本指導的地位。爲先決要件。

一、除滿洲國承認外。日滿華之協定。不能實現蓋其結論。結局非滿洲國承認。不能實現。以此情縷々說明。然惡中華之承認滿洲國。而日本對新疆。蒙古之共同防衛亦不容考慮。要望其反省廣田外相于近日中。更會見蔣大使。重行協議。就中華一邊之提示具體案。詳細檢討。蔣大使齎其結果。至九月中旬頃歸國。出席第六次中央全體會議復命與廣田外相會見內容而就日華提携具體案。再以協議。以爲決定最後的態度。

滿洲事件以來之緊張 意神問題開理事會
制裁發動大勢躊躇

壽府一日電。伊神紛爭所關。迄今始終責任回避之國際聯盟。亦自四日。于理事會。已不容被賴主義。故壽府國際外交界。今也爲滿洲事變以來之緊張。聯盟一邊豫想。理事會。大體以左記順序進行。

一、第一英國代表。對理事會。說明巴里三國會商失敗之經緯。

二、次理事會聽取[illegible]員之報告。

三、意國代表對[illegible]

[illegible]辯護宣言。併就過去五十年意神兩國關係。提出說明覺書。

四、爲決定理事會態度。入私的會談。

而理事會之方針。豫想依例由主要國間之私的會談決定。而法國一邊。以爲若早急對伊政策爲言。恐招致聯盟脫退及德意提携而至惹角殺牛之結果。如做日華紛爭之例。或規約第十五條。[illegible]協于斡也。蘇俄。捷克斯[illegible]法國。同爲穩健支持[illegible]西班牙。[illegible]亦與[illegible]國。亦有追隨可能性。如斯事態發生。則法國不得不爲再考慮。要之目下理事會大勢。對意制裁躊躇。然由英國之態度如何。大勢難免動搖。又神秘國。或要求召集臨時總會也。

大湊機墜 溝端中尉危篤

大湊二日電。大湊航空隊所屬水上偵察機。百十二號機上井三等航空兵操縱溝端中尉。高橋通信兵搭乘。一日午前[illegible]

大連特產市況

大連二日本社特電。奧地產品。歐洲保合。內地低迷。後因銀票貴。特產各品低迷。大豆。邦商。現先物買南華貿。輸送制限中之京濱。復舊。登場不少。豆粕閑散。豆油邦商現物買。

銀票況前場

大連二日本社特電。銀塊保合。寄付百二十六圓二十錢。奧地出貿。低值六圓日本人買。高值六圓四十五錢。結局六圓三十錢。市況閑散。

督府人事 異動發表

臺灣總督府人事異動。業于二日發令。一如所豫想首推新竹。高雄兩州知事及三郡長之更迭。其他五府內外異動。總數多至八十二名之廣範圍。

軍需品株 買氣大振

東京二日發。下旬貿易大出超。株式好感。新市發會前場。人氣頗佳。殊如歐洲時局急迫。船株。軍需工業株等買氣大振。短期新東保合。

臺北市小公 校長會議

臺北市小公學校長月例會小學校于來五日。在內門小校。翌六日于蓬萊公校各就豫算資料所關。並來十月二十六七兩日。聯合運動會所關。爲具體的磋商。及同役員分擔事宜。種々接洽云。

秋茶漸登市 環境不佳 各種茶價跌

大稻埕最近茶市。據臺灣茶共同販賣所。于一日調查。本週茶況。時適端境期。秋茶新茶。漸見上市因而于市場。有幾分活氣殊如烏龍茶。出入貨相當移動。而洋行採買亦活潑上中茶級。買賣告一段落。唯下茶停頓。茲現屆端境期。一時觀望。故市況緩慢。紅茶由海外似有多少定購。爲是自春茶以來之存貨。以次減少。現在只消售中茶以上優良茶。下茶仍見停滯。烏龍紅茶慣格。因各環境不佳。頗形疲勢。重以季節關係。品質低下。故各等級茶。反跌一二圓云。

第三艦隊出高雄港 西澤知事到艦內敘別

高雄港碇泊中之百武司令長官。所統率第三艦隊。所屬軍艦十隻。去二日午前三時。以第五水雷戰隊旗艦龍田當先。民近行。開向馬公。出港前。有西澤知事。酒井海軍武官。廣谷內務。宮尾警務兩部長。松尾市尹等訪問旗艦磐手。與百武軍司令官敘別。

徹宵演習 一日入馬公

百武中將所率第三艦隊。與大野中將指揮之馬公要港部第三驅逐隊。一日夜來。在澎湖附近。連合演習。至二日朝。在某々地點。猛烈某々演習。終了後。是朝齊入馬公云。

臺灣銀行 定時總會 年配當三分

東京二日電。臺灣銀行。于二日午前十時。在東京支店開第七十二回定時株主總會。附議上期利益金分配案（配當年三分據置）可決。又任期滿了之理事近藤滿三氏後任候補者二名。選舉結果。近藤滿三。佐々木義彥兩氏當選。任期滿了監查役我祐邦。井上德太郎兩氏後任。選舉結果。仍我祐邦子。再選重任。而加藤榮一郎（現大藏省日銀監理官）氏新當選。近將正式就任。

市內青年團 假想發火 合同訓練

臺北市。鑑前番督府火災後。青年團對火災處置。宜要聯合訓練。去一日午前五時。在高商運動場放百雷三發。報知末廣小學校大火。同五時五分。將末廣小張煙幕。市內青年團開報。開始活動。大和青年團最初馳到。與該校職員協力。發揮御眞影奉安庫次本町青年團撥出與校什物。未幾西門青年團。以松岡團長爲先驅到。依規程由發火地區青年團長指揮一切。其後陸續馳到男女青年團。整理交通。及救護等。至五時二十五分由松岡聯合青年團長。命令鎮火。爲是第一回演習終了。全市十八青年團三百二十三名。齊集于末廣運動場。受松岡團長視閱後。由青訓生吹喇叭步武堂々。與分列式云。

本社特派記者 巡視五州 優良部落

會館左右。涼風徐來。前面水田七八十甲。方播晚穀。沿山耕地一百七十餘甲。有水利土地僅四十二甲。看天田百五十餘甲。其餘皆沙園。旱季蓬萊米每甲百八十石。蓬水利不便所致。現作大溜池以貯肥。欲謀增收。

山緩傾斜。排水恰好。內地資本家藤倉造林。拂下土地八百餘甲。試栽智克樹六十萬本。現樹圍已五六尺高三丈餘。苧麻。黃麻。棉。甘藷。落花生等。擬姜黃諸特產物。山地多是平地番署。大豆。蘿蔔百餘甲。因智克樹爲最適地後山一帶七百本。全村各戶悉地皆植苗木。數十年後。便可賣於內地。將姜黃一物。內地且遣人來買青年處農家。家養肥大豚國語流暢。建模範豚舍。熱心養豚。分教場因交通不便。就學兒童僅三十名畜產地須跋涉三邦里。兒童跋涉苦也。會館內有國語講習所。本年四月起開國語促進會。

流行性腦膜炎須知
殘暑炎天勿過勞働 死亡率多至七成

晚近流行性腦膜炎。全國猖獗。文部省學校衛生官大西榮次郎氏。會治同病患者。據云本年初秋。此病或兄發生。大抵此病。以四五年爲周期。或消或長。本年氣候不順。暑中甚涼。一至殘暑。遽變酷熱。斯時容易發生。日本中部地方。如兵庫。廣島香川。岡山。愛媛等。此病常發。西洋稱日曙性腦脊髓膜炎。小兒易染。日本小兒。患者雖多。究以中人以上之人爲甚。五十歲以上老人占多。此點與西洋迥異也。

近十年間患者總數一萬二千。死亡率七成。農夫於炎日下耕耘。歸家倦臥。覺身中不快。夜則發熱四十度許。翌日便亡。屢有所聞。

病之症狀。突發高熱。意識朦朧。後部自頸至肩硬直。最後全身痲痺。死亡者之半數。概於五日內死亡。幸得治癒。亦須一月餘。間有手足不能自由。精神朦朧。繼續一二年者亦有一時精神異狀。在床匍匐者。

此病於初秋二三月間猖獗一至涼秋。忽焉終熄。縱醫人有心研究。迄難奏效雖曰流行性。同非彼此相傳染。蓋氣候不順年之殘暑酷烈。人於炎天之下。無理過勞。爲其精神內體輒有此傾向。此病流行時不論大人或童子。皆不可三濫云。

臺中州會議室 判任詮衡

臺中州。去一日午前八時起。於州廳會議室。施行判任官詮衡試驗。受驗者州市郡在勤。雇員七十八名。試驗委員長。內務部長。代理松野勸業課長。賢委員地方。教育。文書三課長。試驗科目爲筆記法制。經濟等云。

無理過勞。其療法尚無特效藥。惟對症療法。冷其頭部。或抽脊髓以防腦壓。或輸血。射血。注射強心劑。有以此治癒者。

宜蘭信組總代員會
可決保管倉庫諸議案 理事全部重任

既報。宜蘭信用組合臨時總代會。去三十一日午後二時半起。開於宜蘭街公會堂。是日臨席官。梅谷郡守。岡田庶務課長。臺北州產協平田主事。郡桑名勸業主任。來賓梅永銀行長。外十餘名。總代員數。六十三名。出席者五十八名。欠席者五名。到副組合長黃再壽氏。開會敘禮。次吳專務。說明總代會諸。細則內容。後爲席次。各總代抽籤定席。各人照番號一同入席後。審議事項如下。一、關總代會議事細則之制定。二、關于動產擔保保管倉庫建設之件。建築資金一萬[illegible]千餘圓。[illegible]敷地面積[illegible]二層樓一棟[illegible]

[illegible]全部任期滿了改選之件。由總代員滿場一致。贊成重任。理事即黃再壽。石鐵遠。吳阿耀。黃來官。林艷年。張阿呆。劉石炭諸氏。六、組合員除名處分之件。對出資拂入怠納者。十一名除名處分。以上均照原案。滿場一致。

[illegible]贊成通過。最後臨門官梅谷郡守告辭。四時二十分閉會。後移開懇親會。八時頃盛會裡散會。

自動車開通

竹南南庄間之展南會社。所經營之乘合自動車。因昨年來道路改築。休止中自前月二十一日開通。至珊珠湖。本月一日至銅鑼圈。又近日中豫定開通至[illegible]

臺灣紅茶 銷售南米

臺灣茶進出南米。從來局龍茶輸出秘露及亞爾然丁昭和八年。由殖產局之手配布紅茶烏龍茶見本於中米及南米方面。今回試將臺灣紅茶。輸出南米巴拉外。輸出商即神戶栗松商店。以紅茶二百箱。配往巴拉外首都阿遜閩。九月中旬將由神戶送出。該紅茶之調製品質。比爪哇茶全無遜色。臺灣紅茶。今後全藉品質本位。開拓世界各地新市場。關係者頗具熱心云。

北斗街庄聯合 摸擬選擧

北斗郡下各街庄聯合主催摸擬選擧。定來三日午前九時起。在北斗公會堂施行。選擧事務分擔如下。第一投票事務選擧長[illegible]

照人係岸北斗街囑託。三上竹塘庄囑託。豫備員田尾庄安部囑託。投票用紙受付係內和田溪州庄助役。王黎照大城庄書記。豫備員自沙山庄謝智書記。代書係池田二林庄囑託。川上溪州庄囑託。豫備員坤頭庄殷文炳書記。庶務係松浦田尾庄助役。松延埤頭庄書記。設備係郡係員及降書記。豫備員竹塘庄黃福[illegible]

塙田健一。郡屬金永敏。外取締官。第二開票事務。設備係揚重轄北斗街書記。林照洋北斗街書記。陳萬居北斗街書記。謝碧霞北斗街農業技手。開票係安兵衛北斗街[illegible]內和田溪州庄助役。王大城庄書記[illegible]

留置場放火犯 脫走而去

基隆署。檢舉留置查究中之放火犯張全土。年二十一。去一日午後八時。忽由留置場脫走。不知去向現下同署。極力搜查云。

新竹市選擧 文盲指導

新竹市。爲今秋選擧。對文盲有權者投票棄權防止所關。訂十日至三十日。于市內設臨時國語講習所七處。對文盲者。開指導講習。指導者囑託由學校訓導或專任教師。指導不解國語或文盲者計三百六十七名。各處收容約五十名

兩海員組合 活動臺灣
設支部出張員

日本海員組合。去七月初旬。在基隆市日新町三丁目。開設出張所。開始活動中。而新日本海員組合爲此對抗計。擬近出張員或支部于臺灣。以徹底網領。力糾合同志。自本年春舊組合分裂後。特派員心青年同盟執行委員藤崎多郎君。乘辰馬汽船染殿丸以基隆。高雄爲中心活動日前再來臺。欲在臺灣設根據地。現調查中。將設于基隆或高雄。爲支部或出張員。責任者何人。皆未確定。大體至本月十日合見開設。在藤崎君。亦言聲欲與當組合對抗。十分活動。顧新組合。皆勸新進鬪士加入。故來月中旬以後。兩派鬪爭。將見猛烈。臺灣勞働戰線。或現出多事。亦未可知矣。

震災記念日 宜蘭街行事

既報宜蘭街爲關東震災第十二回記念日。去九月一日午前十時四十分。報午機吹鳴。各官衙職員在執務處。起立默禱。是日宜

[illegible]關係各課。爲注意火事。遣警察官。並消防組。向街內丁園員分十餘班。向街內各戶說明火之注意。並頒布防火宣傳單數千張云。

收入現金 車票不給
客受迷惑

去八月三十日。員林街高壽堂。有一女客。即臺南州新營郡六甲庄人。陳劉氏金英者。是日午前中。將搭十一時十三分下南列車。歸新營。到員林驛車票口。提出一圓五十錢。而云欲買到新營驛車票。而該係員。將金收入。不給與車票。在窓口等候良久時。一般乘客。皆越過乘車場。係員稱不曾收入。口論中列車已發。該女客不得已。延至下午一時十四分。再提出一圓五十錢。買車票。歸去新營。然當夜員林驛。對當日所發賣車票。對照現金結果。果洞一圓五十錢。始知該女客所云不僞。問該係員。前亦曾一回如是錯誤。眞迷惑於乘客云。

羅東 地租懇談

羅東街役場。去二日午前九時半。在同街役場樓上。開地租改正懇談會。是日出席者。有監察官。土地整理組合員等二十餘名。定刻陳街長敍禮後。希望役員歸後。周知于各區內住民云。

淡水家畜市場 買賣較常減有一半
斯業者主張免除使用料

爲圖豚疫撲一掃。豚之延前買賣合理化。臺北州下各街庄。設置家畜市場。自去一日。一齊開辦。徵收至今不課之使用料。以是淡水街之豚肉營業者。大見騷然。即淡水街營業家畜市場。初日之一日買賣圓滿進行。而去二日午前中買賣。忽較常時減半。若此繼續。淡水街川豚。自告不足。前途惹人注目就此。據州勸業課意向。營業者之主張。豚出額百分之三。新課爲使用料。全無不平。唯開場以前。購買之約二十頭分使用料希望免除。然此爲豚疫豫防上。當然要上市。故要徵收規定之使用料。若欲認爲除外例。斷然不得云。

死于非命

彰化市子尾一四八番地。王子滿妻女王氏碧玉。年甫四歲。去三十一日午後六時。在自宅北東。約五十米地點池塘。滑墜溺死。又同郡和美庄番雅溝二一八番地。謝平之妻。謝張氏顯。年五十二。因數年來。久病纏綿。頓起厭世。去三十一日午後一時。服下鼠藥。苦悶中。被家人發見。雖經醫師治療。性命可憂云。

背後一刀 犯人現場走脫

臺北州七星郡北投庄石牌百七十六番地魏仲和。年四十四。去一日午後十時步至同地百二十五番地縱貫道路。忽不知被何人背後一刀。斬後頸部長二寸一分。深九分三厘。頗重傷。加害者。現場走脫。士林分室。接此急報。係官急赴同地。將加害者[illegible]入街吳公醫處。施急治療然後使入院[illegible]病院中。全治要一週間。加害原因。現尚不明云。

臺中

默禱冥福

臺中州下各教化聯合會。去一日爲關東震災記念日。正午前十一時五十八分。鳴報時機。一分間而默禱。以弔遭難者之英靈也。

防火宣傳

臺中消防組。去二日。關東大震災記念日。午前中。與水道及自動車五臺。抽防火宣傳大旗。巡繞市內各通。極力宣傳。

宣傳禁酒

臺中市寶町。矯風會臺中支部。去一日關東大震災十三回忌。是禁酒日。印刷宣傳單。遍布市內鋪戶。懲惡禁酒。

公園釣魚

臺中公園內魚池。自去二日起至本月末日。一個月間。每日朝由五時。迄暮七時。任一般垂釣。料金釣竿一本二時間三十錢。約半日或一日。則另約云。

臺南

同志例會

臺南同志會例會。去三十一晚七時。開於銀座樂永樓上。出席會員三十餘名。先由小川辯護士。致開會辭。以小原氏爲座長。協議前回提出研究之議[illegible]問題懇談會。成局營業車之時顧問設置問題。並再選委員。就煙草工場設置所關。市民熱誠期待狀況。報告關係當局。最後從商紀念博覽會期中。吸收觀光客之方策。至近十一時始散會。

秋季清潔

臺南州下秋季大清潔。定本月一日起。至月杪之間行之。而臺南市。已定於近日中施行。本季因雨期過久。擬徹底施行之云。

貧病厭世

臺南市港町一丁目魏瓊。年四十五。家計貧窮。兼以痼疾困綿。不堪其苦。去三十一晚。竟於自家臥室。投繯以死。及翌晨始被其家人所發見。已回生乏術云。

澎湖

上丁祭聖

去二十九日。即古曆八月一日丁丑之日。先期由吳[illegible]官紳到文武孔廟[illegible]各由自動車到者[illegible]列大成殿前。大[illegible]敬獻[illegible]親自朗讀[illegible]海軍司令官。同參謀副官。又[illegible]課長。淺生庶務課長。水產校長訓[illegible]長。文武有位合役。小公學校[illegible]列々敬。本島紳[illegible]行三獻禮告竣。一堂雍睦。然後致送如儀云。

出品特色

此次大阪府。十月開催博覽會。各府縣州廳出品物。搜奇鬪勝。得未曾有。屆時可以一開眼界。至本廳出品天然物。得當局授達。異色珊瑚。天然潔白之[illegible]花。黑珊瑚洋枝。胸環。煙管等。及製藥品。皆屬天然爲本島特有品。又馬公名勝。其得郵便局發行記念葉書。最惹注目。又本廳各製油工所精製落花生油。亦在出品之數云。

豆價一斑

本島落花生豆。惟大仙紅紫二種。大仙豆。例年首先收成。以結粒較正。紅紫次之。現時天盤兒。尚未收穫。惟大仙豆。小斗每石。在二圓四五十錢左右。紅紫豆。則差一二錢。以收油。較有把握云。

詩壇

將重遊閩粵有作　雲山　王少濤

重辭老母出家鄉。秋水秋山引恨長。就道輕裝無別物。端溪紫硯隙行箋。

暫別蓬萊島上居。樓船橫渡怡秋初。謀生此日知他處。悔卻當年只讀書。

莽々乾坤寄此身。得糊口處不愛貧。年來跟我供生計。萬里歸家走粵閩。

又向中原試遨遊。西風海上送行舟。故莊兵侶今誰在。無恙江山古粵州。

探偵案（雪） 妾之怪死（六）

大郎聞阿夏之言。曰我知汝之心。然舍此更有何策。父母愛子之心。有如長流水。不舍晝夜。若聽其放縱無度。墜落深淵。豈不是愛之而反以害之者。阿夏乃了解。喚阿春來。夫妻一致勸說。至於夫妻俱泣。阿春見父母爲他如此悲哀。雖鐵石心腸。亦不能不爲之軟化。遂願歸鄉。在鄉里高等女學校通學。寄于其伯父藤吉家。次郎大爲歡喜。稱三日後法轉校手續。由其阿母件之歸鄉。藤吉乃大郎之胞兄。性樸實。不求利名。在田園生活。耕食鑿飲。他好自致。亦經農業中學。成績不劣。人勸其再進高等學校至於大學。藤吉笑曰。我既不樂爲官。又不慣圖利。至中學畢業。已識世間普通事理何須多求。且我志於農業。雖無設以士之頭銜。然當不至倒栽植物。其父歿後。家資該他相讀。他竟不願。讓與其弟大郎。亦不受財產分配。只取數畝田園。[illegible]從事耕耘。爲己之助。[illegible]力不足。乃[illegible]購牲畜。[illegible]以居。因自[illegible]月。吟嘯林泉。[illegible]不稍懈收。牛羊肥碩。財產日增。不十年間。已與大郎當時[illegible]女神良。男子已來中學。[illegible]謹受之數相等。家庭圓滿。子使[illegible]學校畢。惟多買高等程度[illegible]耕耘以暇。長夕讀書。女子亦正在高女縣業。爲鄉里模範家庭。人或稱其富於子女教育。他則應曰。是亦子女之素質原好。鐵即是鐵。金即是金。欲變鐵之質以爲金不能。欲變金之質爲鐵亦不能。曰點鐵成金。曰點金成鐵。是蓋一種寓言也。亦順其自然。稍加防範耳。大郎聽藤吉之言。爲深可阿春。言辭懇切。幾於[illegible]

中秋月餅

今般向中國招聘優等工手到店特製新式漢餅

合資會社 寶香齋商行

臺北市太平町四ノ九（電話四八二一番）

臺灣日日新報 夕刊 九月二日 夕刊一部金二錢 發行人 編輯人 印刷人 河村 徹 町野 若松 臺北市榮町四丁目 發行所 臺灣日日新報社

本日看板 木山標記本店 大阪市住吉區アベノ筋四 電話代表天王寺六五五四

督府人事異動 けふ發令さる

新竹、高雄兩州知事、三廳長ら更迭 八十二名に及ぶ

總督府の人事異動は二日附左の如く發令された、今度は豫想の如く新竹、高雄兩州知事及び三廳長の更迭を見たるをはじめ、內外に亙り總數八十二名に及ぶ廣範圍のものであつた

外務書記官 外務省アメリカ局第二課長 從五勳四 坂本 龍起
任府事務官(三等一級)
官房外事課長を命す
專賣局副參事兼府事務官(文書課兼務課長) 市來 吉至
兼本官兼任府事務官(五等七級)
官房外事課勤務を命す
官房外事課長不在中代理を命す
府屬(官房文書課) 越村 長次
官房外事課勤務を命す
地方理事官(虎尾郡守) 鈴木信太郎
任府事務官(七等一級)
官房審議室勤務を命す
府事務官(會計課) 山津金三郎
官房會計課長兼務を命す
地方理事官(臺中勸業課長) 松野 孝一
任府事務官(六等八級)
內務局地方課勤務を命す
地方理事官(臺中地方課長) 中尾庄兵衛
任交通局副參事兼府事務官(六等七級)
道路港灣課勤務を命す(交通局副參事)
財務局主計課勤務を命す(府事務官)
地方警視(新竹高等課長) 小澤 太郎
任稅關事務官兼府事務官(七等十級)
基隆稅關勤務を命す 稅關事務官
財務局稅務課勤務を命す(府事務官)
府屬(稅務課) 國見 俊二
任府稅務官兼府事務官(七等九級)
財務局稅務課勤務を命す
中央研究所事務官 玉手 亮一
任府事務官(四等五級)
營林所庶務課長心命す
府事務官 高橋 秀人
警務局保安課勤務を免し警務局衛生課長事務を命す
府事務官 鈴木 秀夫
警務局保安課勤務兼警務局理蕃課長を命す
地方警視(臺北高等課長) 根井 洸
任府事務官(六等八級)
警務局理蕃課兼警務局保安課勤務を命す
交通局參事(總務課長) 小林 長彦
遞信部庶務課長を命す
州事務官(臺中州內務部長)
任交通局參事(四等五級)
(總務課長) 平 輝定
州事務官(臺中州警務部長)
任交通局參事(五等七級)
(遞信部庶務課長) 長谷 隆夫
交通局副參事(貯金、金融課長) 山下 仁
任交通局參事兼府事務官(六等八級)
交通局副參事(貯金課長)

任交通局副參事(七等九級)
(遞信部庶務課勤務) 山澤 次郎
地方理事官(嘉義市助役) 江口 操
任專賣局副參事(七等八級)
專賣局書記(庶務課勤務) 山口 一夫
任專賣局副參事(七等九級)
稅關長(高雄) 川副 龍雄
任府稅關長(二等一級)
基隆稅關長を命す
府事務官(會計課長) 中山榮次郎
高雄稅關長を命す
地方理事官(高雄地方課長)
任中央研究所事務官(四等三級) 安達 左京
庶務課長を命す
地方警視(臺南高等課長) 牛田 恭平
臺南州勤務を命す(高等課長)
地方警視(高雄警務課長) 宇野末次郎
臺北州勤務を命す(警務課長)
臺北州警部(臺北保安課長)
任地方警視(七等八級) 高橋 秀二
基隆警察署長を命す
府屬(衛生課) 高橋 賢見
任地方警視(七等八級)
基隆水上警察署長を命す
府屬(稅務課) 河合 泰介
任地方理事官(七等八級)
臺北州七星郡守を命す
地方警視(臺南警務課長) 星野 力
任地方理事官(七等八級)
臺北州淡水郡守を命す
地方理事官(淡水郡守)
臺北州宜蘭郡守を命す 田中 國一
府事務官(營、庶務課長) 佐治 孝德
任州事務官(三等二級)
補新竹州內務部長

任新竹州知事(二等)
府稅關長(基隆) 増田 秀吉
地方理事官(宜蘭郡守) 梅谷 修三
新竹州勤務を命す(地方課長)
府屬(庶務課) 松山 儀藏
任地方警視(七等九級)
新竹州勤務を命す(高等警察課長)
任地方理事官(六等六級) 堀 克夫
新竹州新竹郡守を命す
地方警視(臺中警務課長) 山木 叡一郎
任地方理事官(六等七級)
新竹州大湖郡守を命す
府屬(法院書記)(法務課) 永松 米喜
任地方理事官(六等七級)
臺中州勤務を命す(官房調停課長)
交通局書記(現、庶務課長) 關 友彦
任州事務官(三等二級)
補臺中州內務部長
地方理事官(臺北地方課長) 細井 英夫
任州事務官(四等六級)
補臺中州警務部長
地方理事官(高雄、教育課長) 高橋 尚秀
地方理事官(七星郡守) 佐藤 昭也
臺中州勤務を命す(地方課長)
地方警視(臺中警務課長) 大越 隆三
臺中州勤務を命す(勸業課長)
(高等警察課長)
府屬(土木課) 榮永 秀夫

地方警視(七等九級)
臺中州勤務を命す(警務課長)
臺南州警部(臺南保安課長) 大塚 久義
任地方警視(七等八級)
臺中州警察署長を命す
地方理事官(臺北教育課長) 前田 淳致
補臺中市尹
府屬(財務、庶務係) 五野 禪郎
任地方理事官 七等七級
交通局書記(交通局遞信部地方課) 栗山 幸登
彰化市助役を命す
任地方理事官(七等九級)
稅關事務官兼府事務官(財務局稅務課) 長谷川 茂雄
任地方理事官(六等六級)
臺中州東勢郡守を命す
稅關監視(兼稅關鑑定官)府屬 內、地方課 玉峯 儀元
任地方理事官(七等九級)
臺中州南投郡守を命す
高雄州屬(調停課長) 中津川 文七
任地方理事官(六等七級)
臺南州勤務を命す(官房調停課長)

地方理事官(新竹州地方課長) 西村 德一
臺南州勤務を命す(地方課長)
地方理事官(臺南市尹) 曾根原 弘
臺南州勤務を命す(教育課長)
府屬(保安課) 江花 靜
任地方警視(七等九級)
臺南州勤務を命す(高等課長)
府屬(警務課) 鈴木 斗人
任地方警視(七等九級)
臺南州勤務を命す(警務課長)
府屬(財務課) 橋田 道三
任地方理事官(七等九級)
臺南州勤務を命す(嘉義稅務出張所長)
府屬(稅務課) 齋藤 茂
任地方理事官(七等九級)
嘉義市助役を命す
府屬(農務課) 長友 武七
任地方理事官 七等九級
臺南州曾文郡守を命す
地方理事官(曾文郡守) 小笠原 正
臺南州新營郡守を命す
地方理事官(新竹郡守) 森木 秀雄
臺南州虎尾郡守を命す
新竹州知事 內海 忠司

任高雄州知事(二等)
地方理事官(嘉義稅務出張所長) 梅田 利邦
高雄州勤務を命す(官房稅務課長)
地方理事官(臺南教育課長) 伊原 英三
高雄州勤務を命す(地方課長)
地方理事官(新竹郡守) 土居 與水
高雄州勤務を命す 教育課長
地方理事官(臺中市助役) 福澤 清
任地方警視 七等九級
高雄州勤務を命す 警務課長
新竹州屬(文書課長) 大園 齊雄
任地方理事官 七等七級
屏東市助役を命す
地方理事官(屏東市助役) 矢野 榮治
高雄州潮州郡守を命す

任臺東廳長(三等一級)
地方理事官 藤田 正義
臺東廳長事務取扱を免す
地方警視(基隆警察署長) 諏訪 窮雄
臺北州警務課長を命す

所長)
任地方理事官 六等六級
高雄州勤務を命す(屏東稅務出張所長)
稅務官 福田 猛雄
澎湖廳長 大磐 誠三
依願免本官
府事務官兼交通局理事 本間 善庫
依願免本官兼官
交通局參事(錢、庶務課長) 戶水 昇
任府事務官(三等一級)
補臺北州內務部長
地方警視(臺北警務課長) 旗田 忠信
任府事務官(三等二級)
高雄州知事 西澤 義徵
花蓮港廳長 [illegible]

任地方理事官(六等六級)
臺北州勤務を命す(教育課長)
州事務官(新竹州內務部長) 藤村 寬太
任花蓮港廳長(三等四級)

任澎湖廳長(三等二級)
州事務官(臺北州內務部長) 福元 岩吉
新竹州警部(理蕃課長) 石田 貞助
任地方警視(七等八級)
警務局理蕃課勤務を命す
地方理事官(臺北市助役) 小山 政太郎
補彰化市尹
地方理事官(臺南、地方課長) 中本 昌
臺北州勤務を命す(地方課長)
地方理事官(高雄稅務課長) 高倉 四郎
臺北州勤務を命す(稅務課長)

措置が一段落つけば 便々と留られぬ

林陸相、苦衷を述ぶ

【東京二日發】林陸相は永田中將遭難事件の責任を負つて引責辭職する決意を固め肅軍工作も大體見極めがついたので極めて最近の時期に於て辭表を提出する事になり側近者に對して

自分が肅軍に關する第二、第三の工作を行ふ爲來る十二月の定期異動を終つて辭職する如く傳へられてゐるが斯る意思は全然有してゐない、寧ろ差當つての善後措置は一段落を告げたから之れ以上便々としてゐる事は責任上苦しい

と苦衷を述べて居り辭職に伴ふ諸般の準備を進めてゐる模樣である

「國體明徵」で衝突の 先手を打つて解散

政友會の出樣次第で 政府も對策考慮

【東京二日發】國體明徵問題に關しては政府と政友會の見解が相對立し目下のところ徒らに討論の聲明を重ねてゐるのみである、從つてこの問題は必然的に來議會に持越す事になつた爲であるが來議會に於て本問題が如何なる發展を爲すか[illegible]

[illegible]政友會が政府の國體明徵に對する態度を不徹底なりとして[illegible]如き場合、政府はこれを以て議會を解散する事に極めて[illegible]に置かれるので政府としては[illegible]任案提出の形勢[illegible]

滿洲製糖會社 具體案成る

【東京二日發】滿洲製糖會社の設立計畫は漸くこの程に至りその具體的成案が成立するに至つたので[illegible]總會を開く段取りとなつた資本金は一千五百萬圓で第一回四分の一拂込みとし三十萬株中十萬株を日本糖業聯合會の[illegible]

日本の方針打診 蔣氏再び歸國

中央政府へ報告せん

【南京一日發同盟】新駐日大使として赴任した蔣作賓大使は日本朝野と接觸、日支關係の打開、兩國經濟提携に關する具體的方法等につき意見交換を行つた後一旦歸國、中央政府に對して報告を爲すに決した、而して蔣大使の歸國は六中全會後と觀られる

臺灣軍各隊への 配屬將校

陸軍特別志願士官任用により[illegible]

小路停年、石橋春一、[illegible]

山下友一、[illegible]

島田武雄

[illegible]

その日その日

二日內地より歸臺(寄宴)

○エチオピヤが英米財閥と握手しイタリーの鼻をあかせようとあるが、漁夫の利を占められるんぢやあるまいナ

○いろんな寄附がはいるやうに、國[illegible]

朗らかな人生 (137)

光明 靜夫作 田中比左良畫

歡喜(四)

今日は操さんの誕生日である。日頃、操さんの精進が好いからでもあるまいが、馬鹿に氣持が良くニッポン晴れの天候である。嘸かし彼女は有頂天になつてはしやいでゐる事であらう。三人も御招待に預かつたのだが、まだ二時間も時間が餘つてゐるので、池袋の喫茶店ルルで落合つてゐた。

「今月は操さんの誕生月だが反面、栗山君の見合といふ寸法さ」

梅井君は吐き捨てるやうに言つたのを、牧野君はすかさず、

「一寸ひねれ、誰にさうなんだよ。」

「さう賞めるなヨ。上つちやうから[illegible]持つてゐるからなア。」

[illegible]

「おーい、栗山君シッカリしろ」

「うん、僕もさう思はんでもないよ。此方だつて褌を締めなほして、かかるから大丈夫だ。なんせい先方おや、僕に對して馬鹿にして困るんだからねイ。」

「ファン、ショウテラア!」

梅井君は言葉を切つて、温いブラックの珈琲を一口啜つた。ユラ/\と白い湯氣が立ちのぼり、それがすぐ[illegible]から、[illegible]へ消えてゆく……。

「先方はあのセメン樽の大將の娘だ、一門揃つて栗山の奴の下から[illegible]」

「こゝかな」

[illegible]

ら、僕の友達に早田文學士が居るんだがね、其の妹が今年の夏見合を二三度やつたんさ。すると先方から大變氣に入つて令妹さんを呉れ/\と矢のやうな催促さ。發で文學士がお前どうだと妹さんに聞くと好ささうな人だと言ふんだ。」

「ファン、それから……」

梅井君は身體をテーブルの上に乘り出した。

「なんとなく懸母しいヒト、[illegible]らしい中にも理智に富んだ現代人だと、妹さんが賞讃したんだとさ。それならお嫁に行けよと言つたら、お嫁入をする氣で私、見合なんかしたんぢやなくつてよ、[illegible]のための見合よ、つて言つたんだつて。」

「ウワー!ウチほんまにアかなわん。つて、よう言はんわ」

「おーい、まアの事ましや[illegible]にそんな話は止して呉れ。」

「ヤアー!御免 御免」

牧野君は栗山君に向つて[illegible]

○今度の異動でスーツと溜飲が下つた者と否かは與る人々の立場で違ふが、澱んだ水が少々ばかり動いた事だけは事實

○辭令一本で西へ東へ、然し宮仕へする者の悲哀さも、從うて[illegible]ある國家の「餘祿」がある――あき

○酒無しデーを設け、年に一度全國民が反省する機會を國民大衆に與へて貰ひたい、不幸中の大幸

○臺灣統治に本當に貢獻した人々で退官した者も多い、今後の多幸を…といふのが民衆の祈り

○らめしやんせ

お馴染のレゾリユート號が 伊エ戰線に登場
イタリー政府が買入れて 軍隊、軍需品を輸送

【神戸一日發本社特電】世界觀光船として御馴染のレゾリユート號が伊エ紛爭に登場すると云ふニユースが神戸に入つた、即ちイタリーではドイツのハンブルグアメリカン會社の優秀船レゾリユート號(一九、七〇二噸)を買入れエ國戰線へ軍隊軍需品を輸送するもので價段は約百萬圓と云はれてゐる、同號は毎年歐洲の觀光團を乘せ櫻咲く春には日本を訪れ既に十一回の記錄を持つ豪華觀光船もこれきりかもしれないと話題を提供してゐる

國外脱出者續出 伊國政府が狼狽
喰止めに戰車まで出動

【ウヰーン三十一日發聯合】ムツソリーニ伊首相が國軍百萬を動員し擧國一致「打倒エチオピア」を叫び意氣軒昂のイタリーにも漸々として起る國外脱出者續出し之れを喰止める完全なる方策なくイタリー政府は少からず狼狽して居る、アルプス一帶の陸上國境の監視は勿論海上監視も嚴重を極めてゐるが、元オーストリヤ領であつたチロル地方から密に國境山岳を越える者少からず動員令を忌避して脱出した壯丁數だけでも既に二千人を超え、その數は日増しに增加する形勢である、この事態に國境監視の責任を負ふ官憲は殆ど逆上して國外脱出者の家族縁者を一網打盡に逮捕檢擧するといふ窮餘の一策を案じ、戰車、自動車を驅つて軍隊や警官が脱出者を出した村を襲撃しその家族を容赦なく逮捕しつつあり、今や南チロル一帶の人心は戰々兢々たる有様である

伊軍十四萬を ム首相閲兵
得意の獅子吼を試む

【ロンゴネ(伊)三十一日發電通】イタリー首相ムツソリーニ氏は三十一日エマヌエル陛下御親臨の下に十四萬の軍隊の閲兵式を行ひ左の如く獅子吼して將兵を激勵した

今やイタリーに對する好戰的の聲を耳にするが、吾人は最後の一兵となるとも之に屈服せず、イタリー軍の威力を發揮するであらう、常時においては演習後は諸君は休暇を得て自由の日を送り得るが、今年は平時と其趣きを異にし非常時局に直面してゐることを記憶されたい、九月中には更に二十萬の兵が追加動員され、兼ねて發定された如くイタリー軍の兵力は約百萬のレヴエルに達する筈である、若し諸國が諸君に對し益々紛糾を加へつつある諸問題の解決を要求する場合には諸君は必ずや敢然として祖國の要求に應じて起ち最後の一兵となるまで戰ふ用意ありと確信するものである

重爆三百を 東阿へ派遣
伊航空次官が言明

【ローマ三十一日發聯合】最近東阿出征軍を訪問し現地軍首腦部と空軍作戰に關する打合せを遂げローマへ歸還した航空次官ヴアルレつつあるが、イタリー軍の新鋭機の威力につき三十一日左の如く言明した

イタリー政府は東阿出征に備へ近く三百機の重爆撃機を東阿植民地へ派遣するに決定した、使用機は發動機三基据付けのマルケツテイ機で、爆彈二千キログラムを積んで時速三百五十キロを出し、航續力二千キロの優秀な性能を有するものである、右三百機は四隊に分れアスマラ、ズーラ、アツサブ、ハモガイチオの各根據地に分屬し、陸上部隊の掩護に當る筈である、國境からアヂスアベバを爆撃前後五時間以內に根據地に歸還するのは易々たる仕事である

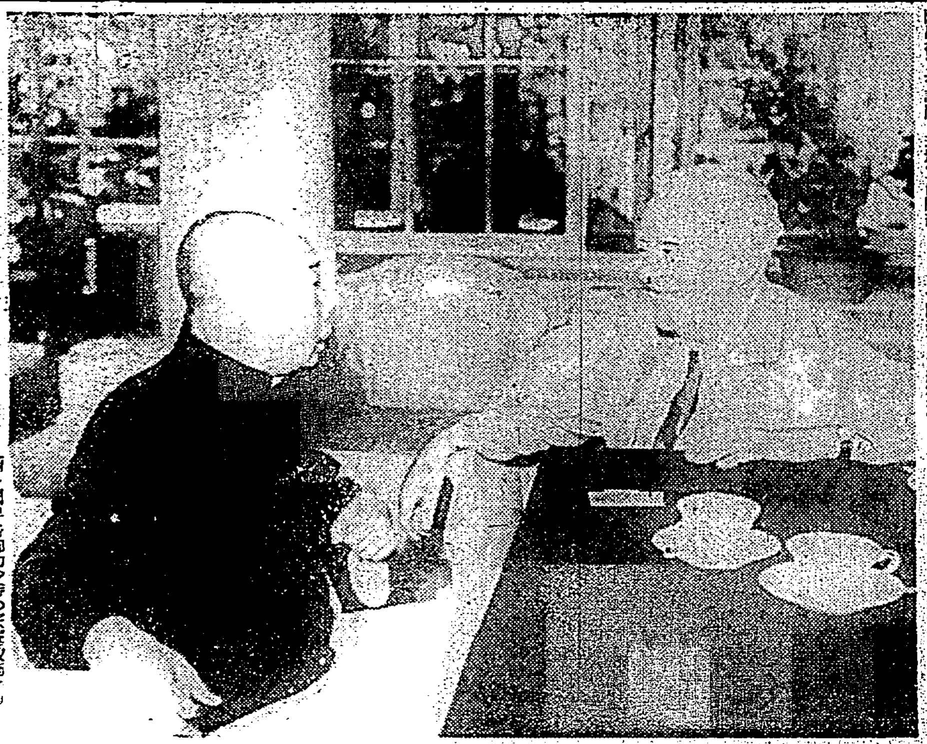

滿洲國皇帝御幼時の家庭教師 ジヨンストン博士が來朝

滿洲國訪問を志し其の途中先月二十四日未明横濱入港のエムプレス・オブ・カナダで來朝した、博士は滿洲國皇帝が御六歳の折只一人の外人師傅に選ばれ御側近に十一年間も奉仕してゐた、博士の日本來朝は始めてで二週間位滯在して帝都に向ひ皇帝に謁を賜る者であると寫眞は滿洲國大使館に謝大使(左)を訪問せるジヨンストン博士

滿洲國皇帝御幼少時の家庭教師でロンドン大學支那語教授を擔當してゐる英國人レヂナルド・エフ・ジヨンストン博士は[illegible]

伊の討征軍 續々出動
ナポリは軍需品の山

【ナポリ三十一日發聯合】來る四日の聯盟理事會を前にムツソリーニ伊首相は東阿遠征軍の輸送に全力を傾注し三十一日夜ファシスト民兵軍二千二百名に武器彈藥を三隻の汽船に滿載し伊領エリトリアに出動せしめた、更に一日も引續き出動を見るべくナポリは今や軍需品で山を爲し戰時氣分が横溢してゐる

英の抗議に對し エ國拒絶か
抗議は伊に對する儀禮的のもの

【アヂスアベバ一日發電通】エチオピアの英米財團に對する石油利權の讓渡に關しイギリス政府がエチオピア政府に對して之が取消方を勸告すべしとの報道が傳へられてゐるが、當地官邊では右報道に關して左の如き見解を持してゐる

傳へられる如くイギリス政府の抗議ありとするも今回の石油利權讓渡契約は最早之を取消すことは不可能である 思ふにイギリス政府の抗議なるものは恐らく單にイタリーに對する一つの言はば儀禮的意味のゼスチユアにすぎぬものであらう、尚今回の利權讓渡は何等エチオピアの獨立保障に影響を與ふるものでなく從つて何等條約違反呼ばはり等を受くる筋合のものではない、イギリス政府の抗議は多分二日當地駐在サー・シドニー・バートン公使より我方に提示されるものと豫想されてゐるがエチオピア政府としては如上の理由の下に之を拒絶するであらう

利權讓渡問題 英國は消極主義
エ國皇帝に中止勸告か

【ロンドン一日發聯合】四日の聯盟理事會を前にしてエチオピアの利權讓渡問題は一瞬國交の危機に油を注ぐものと英國政府を憤慨せしめてゐるが、英國政府は出來るだけ穩便に濟ますべく利權問題には絕對に消極主義を持し伊佛兩國に諒解を求め飽く迄伊エ紛爭の平和的解決に努めるものと觀られる而して右に關する英國政府の見解は左の如くである

一、英國政府はエチオピアに於ける既得權を確保する以外新たに利權を獲得し國際關係を惡化せしめるが如き意思は絕對ない、經濟利權の獲得については一九〇六年の英佛伊三國條約の規定を嚴守する

一、若し今回の利權獲得が事實なる場合は政府としては第一着手としてエチオピア皇帝に利權讓渡中止を勸告し、一方利權獲得者に對しても再三の國際英國政府は利權確保の責任なきを明確にする

一、イーデン特使は一日ロンドン發パリに赴きラヴアル佛首相と會見、問題を充分說明諒解を得る筈

利權獲得に暗躍し 英米財團が競爭
ツアナ湖開發

【アヂスアベバ一日發電通】エチオピア皇帝との間に巧に油田開發契約を結んだ英人財閥代表リケツト氏は猶ツアナ湖開發の利權をも獲得せんとしてエチオピア政府と交渉中の模樣であるがツアナ湖開發に就てはニユーヨークのホワイト土木會社もエチオピア政府と折衝して居り利權獲得に對し兩國は競爭するに至つた譯である

松田文相も驚く速記兄弟のスピード

先頃擧行された速記競技大會で優勝した福岡市奈良屋小學校五年の石村善助(二)君と同三年の善治(九)君の兄弟は二十六日午前十一時文部省に松田文相を訪問文相の口述を速記して天晴れ神童の折紙をつけられた 寫眞は文相の前で速記中の兩君

自動車賃の値下げ 兩者の讓歩で纏る
圓山迄の料金に多少の變更 實施は五日頃からとなる

[illegible]

新日本海員組合が 臺灣で活動を開始
基隆か高雄を根據に

【基隆電話】日本海員組合は去る七月初旬より既に基隆市日新町三丁目に出張所を開設、本格的活動を行ひつつあるがこれに相對する新日本海員組合でも愈々臺灣に支部又は出張員を設けて組織の擴張同志の糾合に努める事となつた、即ち本年春の組合內訌後新日本海員組合が分裂してより同組合の特派員として辰馬汽船安良丸に乘込み基隆、高雄を中心に活動しつつあつた同心青年同盟の執行委員森嶋名岡氏は、航海下船の後再び同船で來臺、臺灣に根據地を設ける事につき目下內々調査すると共にその下準備を行ひつつある、今の所基隆、高雄のいづれに設けるか又何人が責任者として來臺するか不明であるが支部にしろ、出張員にしろ、又は場所が何處であらうと大體來月十日頃から具體化の豫定になつてゐるとの事で同氏は記者に對しはつきりと新組合に相對して活動すると言明した、海員組合は單一勞働戰線の歷史ある牙城にこもるもの新組合は新進の闘士を提げて進出するもの、來月中旬以後により華々しく展開されるであらう、島內の勞働戰線もやうやく多事ならんとしてゐる

淡水家畜市場の 取引は平常の半分
業者は開場前購入分の 使用料免除を主張

淡水街では豚の屠殺取引の合理化を圖るために家畜市場を開設し一日から一齊に店開きをしたが、今迄課されなかつた使用料が徴收される事になつた爲淡水街の豚肉營業者が大騒ぎを演じて居る、即ち淡水街營業者市場の初日の一日の取引は圓滑に進行したが、一日の午前の取引には平常の半數位しか上場されず此の狀態が續けば淡水街に豚飢饉が來るので成行は可成注目されて居る右に付き同業者の意向を聞くに營業者の主張は使用料として[illegible]に課される事には從來の通り無くただ市場開場以前に購入した約[illegible]頭分の使用料を免除して欲しいと主張して居るのであるがこれとても豚疫豫防上當然市場に上場せねばならず從つて規定の使用料は徴收すべきもので除外例を認める事は斷じて出來ない意向のやうである

新竹郡で 片假名講習
千四百に對して

【新竹電話】新竹郡では初等學校へ在學家中の文盲者に對し來る十日より二十日迄郡下二十ヶ所において片假名の講習會を開催することになり各學校の訓導に依頼し之等文盲者約千四百名に片假名五十音の讀み方書き方の速成教授をなすと

第三艦隊 高雄を出港
歡呼に送られて

[illegible]

澎湖沖合で 猛烈な連合演習
第□艦隊と第□驅

[illegible]

陸上競技 五國對抗
日本は第四位

【ベルリン三十一日發電通】日本

一、スエーデン 五六點
二、ドイツ 五一點
三、ハンガリー 四〇點
四、日本 三五點
五、イタリー 二六點

三競技に日本優勝
總得點で日本は第四位
五國對抗陸上競技第二日

【ベルリン一日發電通】日、獨、瑞、洪、伊五ヶ國對抗陸上競技會第二日は引續き一日午後五時から當地ポスト・スタヂアムで擧行され、百米で我が鈴木聞多選手は十秒六でテープを切り、次で棒高跳で西田修平選手は再び四米三〇の日本新記錄を造つて優勝した、更に三段跳で大島鎌吉選手は十五米二九で優勝し、最後の一萬米で村社講平選手は最初からよく頑張り八千米に至り俄然トツプに起ち三十二分四二秒でゴールに入つた、第一日、第二日兩日の總得點左の如し

ドイツ、ハンガリー、イタリー、スエーデン五國對抗陸上競技會は三十一日午後五時から當地ポストスタヂアムで擧行され、ヒトラー總統臨席を迎つて猛烈な熱戰が展開され、ドイツ三十五點で第一日をリードし、二位スエーデン二十六點半、三位ハンガリー二十點半、四位日本十二點、五位イタリー五點の順となつた、尚この日我が朝隈選手は走高跳で一米九〇を跳びワインケッツ(獨)と一等を分けた

水上署は愈よ獨立
二日付で新署長も任命さる
警備船には機關銃を備へん

【基隆電話】基隆水上警察署も愈よ二日發表任命に依り獨立する事となつた、合同廳舍內の同署では宿直、刑事兩係を地下室に置き、他階の內、外勤室もすつかり机も新しいものを備へて準備をととのへ、今は唯署長以外の幹部の任命發表をまつのみとなつてゐる、基隆署より分離配屬された署員は三十餘名で これで全職員は船員を併せて六十餘名、近く警備船には機關銃も備へられる筈で小さいながらも獨立署として本島の玄關を預かる海の守備陣が形容され、全員ははちきれる樣な緊張の色をみなぎらしてゐるのも愉快である、水上署の管轄區は港內外と運河を含むが、アシンコートが水上署に屬するや否やは未だ明かでなく、警務局の方針にまたねばならぬが、若し水上署に屬するものとすればたとへ人口三十人とは云へ一つの戶口簿を備へなくてはならない譯である

御下賜金傳達式
けふ基隆市で

【基隆電話】基隆市に於ける七月下旬風水害による御下賜金傳達式は二日午前十時から市役所で擧行、桑原市尹の遵示文朗讀、角谷定吉氏外四十四名に對し御下賜金傳達式で訓示あり十時二十分閉式した、[illegible]市協議會員その他多數列席者があつた

突如背後から 臺灣刀で斬る

一日午後十時頃七星郡北投庄石牌一七六番地[illegible]が同所二二五番地先道路を通行中突如背後より何者かに臺灣刀を以て斬りつけられ後頭部に長さ二寸一分深さ五分他三ヶ所左眼突出の重傷を負はせ加害者は現場より逃走した、急報により士林分室より係官急行被害者を士林街臺北帝大附屬院に入院加療中であるが治療一ヶ月を要し左眼は失明するものと見られてゐる、尚加害者及び傷害原因に就ては目下極力搜査中

新竹州下軟式野球は中壢園が優勝

【新竹電話】新竹州下軟式野球大會は去る一日午後一時より新竹公園球場に於いて行はれたが結局左の通り中壢園の優勝に歸した

苗栗 一〇一一〇〇〇三
中壢 〇〇一〇一〇二〇〇四

臺灣博便箋を發賣

[illegible]これは手紙一つにも博覽會の香をこめて普く宣傳の效果を狙はうと云ふ一石二鳥の効果を狙つたもので、表紙は明朗な表紙を用ひ右下隅に臺灣博宣傳のスタンプを入れ右下隅に臺灣博宣傳の標語五種を配したスマートな出來榮で發賣の上は好評を博するものと思はれる、定價は十錢なる由

放火犯脱走 留置場から
昨夜基隆署で

基隆署で放火被疑事件取調べ中であつた放火犯張金土(三)は一日午後八時頃突然留置場より脱走行方を晦ましたので目下同署で極力搜査中

學制改革に 直轄學校長反對
成行き重視さる

【東京一日發】文部省學制改革案は來る十月頃省議で決定の上直ちに文政審議會へ諮詢する筈であるが、この改革案に對しては全國中學校長協會を初めとして各中等學校教師方面から猛烈な反對運動が起つてゐるが、更に文部省直轄の實業專門學校長協會でも如何なる學科内容の改正を行ふとも中等學校四年からの入學では實業專門學校の教育を完成することは困難であるとの理由から反對運動を起す形勢となつて來た、この文部省直轄の實業專門學校長協會の反對が表面化して來た場合には文部省の直轄學校だけに今回の學制改革案の成行には各方面から重視されてゐる

釋放者保護デー の催し物

[illegible]

その他一般的催しとしては左の如きものがある

一、巡回映寫
二、パンフレツト、ビラの配付
三、各保護會にて講演會開催の際州聯合保護會より講師を派遣
四、十一日より三日間人力車、自動車、乘車等に宣傳用三角旗を掲揚
五、中等學校へ顧問又は副會長出張講演
六、路上スタンプによる宣傳
七、燐寸マッチによる宣傳
八、十一日より三日間市內要所に立看板、幟、ポスターの掲示

あすの天氣
(臺北測候所發表)

臺北地方 東の利風晴
一區(北部) 東の利風晴
二區(東部) 北の利風晴
三區(西部) 北の利風晴後驟雨
(南部) 北西の利風晴後驟雨

概況(二日)七六四粍の高氣壓は本州東方洋上に滯留し七四〇粍の颱風は北緯一六度東經一四三度即ち南洋ガム島の北西三〇〇粁の海上にあり時速二五粁にて西北西に進み次第に發達する見込、本島は北部が晴他は一般に晴近海は南東の利風穩浪は穩であります

潮汐(三日)
基隆 滿 午前一時[illegible] 午後一時五〇分? 干 午前六時一〇分? 午後六時一五分
淡水 滿 午前一時二五分 午後一時五五分 干 午前七時四五分 午後七時四〇分

各地氣温(九月二日午前十一時)

恆春	三二度	臺中	三二度
臺東	三〇	臺北	三一
高雄	三一	基隆	三〇
臺南	三一	那覇	二七
澎湖	三〇	鹿兒島	二八
阿里山	一九	長崎	二四
花蓮港	三一	石垣島	三一

二女惠子儀本日午後五時四十分急病ニテ死去候間此段御通知申上候
追テ葬儀ハ二日午後四時曹洞宗布教所ニ於テ執行仕候
昭和十年九月一日 臺北市北門町九七
小久保久六
親戚 渡邊龜吉
友人 水尻倉太郎

生徒募集
十月一日開始
晝間 活動寫眞 應用 設備 內容 全島一
夜間 每月十日開始
臺北市蓬萊町參貳壹番地
公認 東洋自動車講習所
(規則書由込次第進呈)

ミクキク 皮膚薬 タイピ

聞いてよく、踊つて更によし
★トロツト 一文なしてハッチャッチャ★
★ワルツ ジプシーの月★
★トロツト ハノハノハナレイ★
タイヘイ レコード

臺日案內
書籍 常用語辭典
醫院 英安堂醫院
料理屋 生そば 辨金 京町店 壽司
內地土産 文旦 風梨 矢野商店
寫眞 名物 八景せんべい
8ミリ 新カメラ 特賣
時計眼鏡 メガネは金光堂へ
樂器 オルガン ピアノ
ラヂオ器械 ラヂオ
染物洗張 丸本染工場
製靴商 運動靴はトモエ靴
雜件 運命鑑定 玄米精乳と牛乳 電ワと商品券債 運命判斷 貸金 建築設計の御相談は コークス 前村商會 美容院 秋マキ 草花新種子 バイオリン 尺八

國防受難の活歴史

元寇（22）

藤井眞澄作　志村立美畫

兄の金剛杖（四）

「……さきほど、惡門から石を投げ込んだり、惡門の扉を押し倒したりなどしたのも、皆んな貴方の惡し者がしたのです。その上に、貴方が兄から奪ひ取つた金剛杖をわざ〳〵持つて、泥足で押込んで來たので、よく解かります。」

菊野は、そのピチ〳〵と引きしまつた小柄な身體に、長袴を備へたまま、小さい唇を緊く顫かせながら、鋭く云つたのである。

大串五郎は、その大きい圖體をもてあますやうに、菊野の顏を見詰めたまま、立ちすくんでしまつた。

「違ふ。違ひます。」

「いえ、さうです。兄はイカツチ蔵の女賊大將とやらと一緒に出奔した……兄はイカツチ蔵の房になつた……など京中に噂をたつたのも、皆んな貴方と貴方の組の者がしたことです。」

「困つたな……困つたな……」

「困つたのは私達です。もうこの京へは居られないので、この家も賣つてしまうて、それを路銀に、父や母の故郷の東の方へ行きます。母はまだ病は直らないのですが、今朝から無理に起きて、家を買つてくれる心當りの所へ行つてゐます。」

「そ、それや……」

「このやうな恥かしい噂をたてられては、六波羅御はじめ殿樣から見捨てられるのは致方はありません。召使達も、一人殘らず逃げて行つてしまひました。」

「さうですか。なるほど、それはお氣の毒でしたな。私がもつと早う解つて居れば、こんな事にはならなかつたのに……」

「今となつては、一切取返しはつきません。」

「いえ、取返せます。私にそれをさせて下さい。貴女はさつきから郷と剛々と云ひますが、これは私の少しも知らないことなので……と申してゐる[illegible]私の言葉が信じられないのですか

私のこの思ひがまごころが通じないのですか。貴女はこの位の戀の[illegible]で、もうあの誓ひを破らうとするのですか」

「いえ　あの誓ひを破らうとするのは、貴女です」

「ああ、まだ解りませんか……」

五郎は、じれつたさうに、思はず片足を強く踏みしめたのである。

「いたいッ……」

餘ほど痛かつたと見えて、どさりと倒れてしまつた。

「まあ、どうなさいました」

走り寄つた菊野は、長袴を脱いだ五郎を抱き起さうとする。

「ほ、放つて置いて下さい……」

額から苦しい汗を流しながら、駄々ッ子のやうに、菊野の手を跳ねのけたのである。

と、つい襖の向ふから、聲がかかる。

「お殿樣、甚だ御無禮ながら、一言申上げるでございまする。」

襖の緩へ平伏して、いかにも恭しく云つたのは、大串の老從久内である。

「おお、そなたは久内殿……」

「はい〳〵。久内めにございます。お殿樣、その御殿樣はな、全くあの日から御足のお怪我が元でお熱が高うて、今が今まで一足も起きられなかつたのでございまする。お嬢樣のお家が危いことを、手前がお知らせしまするを、もののけにつかれたように、忽ち飛び起きなされて、歩けないお足を無理に引きずつて、駈けて參られたのでございまする。また、その金剛杖は、家來衆が持參つて、玄關に立てかけられてあつたのを、手前がお杖の代りに、ついお渡し致したのでございます。」

その言葉は、おどけるように、陽氣であつた。

「まあ、さうでしたの……」

「はい、さようでございます。それからお殿樣はな、お熱にうなされた時には、始終、お嬢樣あなたのお名前を、夢中に申され續けられましてな……」

「ば、馬鹿ッ。お前は、さつさと退つて居れッ。」

久内が出て行く音がすると、菊野と五郎の兩手は、熱く握り合はされてゐた。

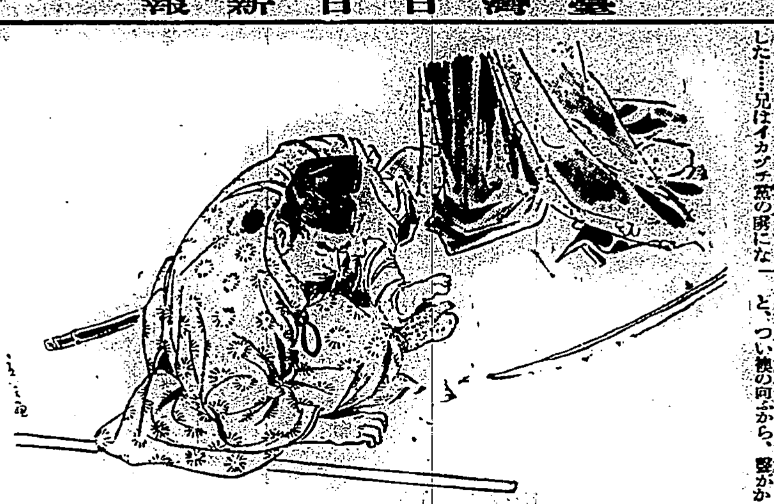

公開欄

▲本欄は讀者の自由論壇[illegible]可▲行數は十五字六十行以内▲匿名可、住所氏名は明記

官界異動に就て

江東生

◇人心刷新の上官により近く本島官界に異動が行はれる模樣であるが、これは單に高等官に限らず現在の一般社會世相に鑑み左記事項に就ても特に考慮せられたいものである、そして銀行會社諸團體に於てもこれに準據せられたいと思ふ

◇一、年齢五十五歳以上の者、二、特別任用により判任となり又は判任より奏任に進み既に恩給年限に達せるもの、三、夫婦共に奉職するもの

以上各項の一に該當する者は原則として勇退すること、但第三項に就いては女子の勇退が適切であらう

◇事務練達有能の士而かも働き盛りの者を強いて退職せしむることは甚だ遺憾であるが現在行き詰まつた實社會は各階級を通じて切に新陳代謝を要求して居る＝此見地に於て各官衙銀行會社等の幹部は宜しく部下の新陳代謝と適材適所を勵行せられたい、本島唯一の最高監督官廳たる督府の判任以下を一瞥する時局課によつて必ずしも同一とは云はぬが誠に玉石混淆そのものである、これ偏に首腦部人選のみが重視せられ判任以下雇員級の人選に至つては何等の統制なく一に課長係長の任意に放任せる結果といふべきか、又課長係長は唯自己の榮進と執務に忙殺され部下を顧みる暇なきためか一例であるが或局課で技師は甲種實業學校、技手は專門學校、雇員は大學出で揃つて居る、他にもこの例が珍らしくない、此點甚しく下級官吏に惡影響を及ぼすものと思惟せらる

◇最近新竹州にては文官銓衡試驗を行ひ普ねく人材登用を圖らずやに聞いたが、これは川村警務課事務官の州内務部長時代の發案にかかり誠に適當の計畫と思ふ、宜しく他もこれに見習ひ人心刷新、能率向上を期せられたいものである

銀座女人展望（中）

チップ三百六十萬圓

高橋藏相に知らせたい

軍國三千人の出身地は？

銀座の夜も更けると、銀座裏の酒場では疲れた「女性」が客の膝の上に妖艶な姿態を投げてゐる。彼女たちにとつて享樂はまた貴重な事務でもある

× ×

一體、銀座は大阪の道頓堀や梅田の本牧などに較べると斷然エロテック・スゴミは少ない、シックでモダンが花なのよといつてゐる樣にそこがまた銀座ガールの花なのでもあらうか——しかし彼女達の「瀟灑たるホーム」は決して狹らぬ程多いのだ、もつとも、カフエーといつてもそれにはバー、レストラン、サロン等々の部類が多分に含まれてゐる

女給さんが待機してゐて、酒は愚か嬌態か賣笑するところ、××バー、××レストラン、××サロンは等しくカフエーなのである

そこで銀座八丁圏内にはこれ等の多種多樣な「カフエー」がザッと三百軒は下らない、その人數もナント二千人に及んでゐる、この中には一ヶ所のカフエーに二十年とか十年の永勤者も相當多く、大半は一年か二年位でカフエーABCを渡り歩く者だ、二千人の中、獨身者が三分の二、出身地は北海道、茨城、栃木、千葉、長野、九州等[illegible]矢張り地方出が斷然多く、また關係方面の女が比較的多い、然し一體にインテリがここでは多く、他のカフエー街では見られない特殊地帶でもある

× ×

年齢から見ると、二十五歳前後が大部分を占めてゐる、何と云つても此の年齢は女性美の爛熟期であり、濃艶なエロチシズムを馥郁と發散する、そして、誰もが強く欲求する強烈な官能の刺戟——つまり洋酒や香水の香り、あくどいネオンサインの光彩と魅惑、そしてジャズ的氣分を彼女たちに求めるのだ

二十三歳乃至二十五歳、それから三十歳から三十五歳までの彼女達はその人氣と、手腕の點で斷然幅をきかせてゐる、住込みのものは極少で大半は郊外から、電車やバス等で通勤するグッタリ疲れた足と酒氣に朦朧と歪んだ身體をさへながら、狹いながらも樂しいわが家に歸るのは大抵午前一時か二時——時にはよき客人と暗のランデブーへ出かけたり、桃色ホテルへ圓タクを横付けもする——その限りにあらずといつた平日には二、三人が組んで各自の家へめぐり歸るのが一番多い

特例としてタクシーを特約して一ヶ月何圓一定額の割引をするといふのもある、午後十二時頃の銀座通りに徘徊する赤流車は女給の車として名高い

× ×

彼等の收入は一體どうか——假へば一人の女給が一日平均十人の客を接待すると、カフエーによつて吸收される客は正に二萬人、この二萬人が最低三圓づつ消費するとして日に六萬圓、月に百八十萬圓、年に二千百六十萬圓となる

チップを見ても、二千人の女給さんが一日平均五圓づつの收入があるとすると二千人で一萬圓、月に三十萬圓、年に三百六十萬圓

これ等は一切合切彼女たちの媚笑の代償になるわけだ

ところで女給一人の收入はといふと、これは千差萬別だが一ヶ月でみると、最高、大カフエーで四百圓、最低百圓に確かなところ、その他市以下の所謂裏街カフエーでは一ヶ月最高百圓、最低四十圓前後である

昭和七年頃のカフエー全盛時代サイセリアにお京さんといふ人氣女給さんが居つたが一ヶ月六百圓に近いチップを取つたがこれは景氣のいい昔話に終つてゐる

× ×

ミス銀座のフトコロは淋しい、收入四百圓でも、四十圓でもその苦しさは一向變りがない、衣を生命線とする彼女たちは化粧品と衣服と、タクシーとそれ〳〵莫大な（彼女たちにとつて）費用がかかるのだ

モーラルを無視するミス銀座でも、矢ッ張り「家庭のために」雄々しく立たねばならぬ、それでなくとも享樂を求めに求めるアバズレ・ガールだつて「いつも赤字よだからサ」なんて常に入つたウキンクも使ふのだ

× ×

そこで、必然、彼女たちの眞能な頭の中には「いかにして金を多く得るか」といふ策戰がめぐらされる、一人で五、六軒を受持つフリーランサーは云ふに及ばずその策戰の結著は、男を甘く釣る法——つまり、エロ戰術といふことになる

銀座カフエー街のエロ戰術——それは果してどんな方法で、どの方向から火蓋が切られるか、最近銀座街の[illegible]が激しくなつて來たので五六年前の獵奇的エロ事件等は殆ど跡を絕つたが、しかし警察の網に入り細に入り、警察網の下を潜つて、しかも巧妙に行はれてゐるのは事實だ、さうしなければやつて行けないのだから……これはネオンの灯が消えぬかぎり、いや、夜といふものがこの人間界から無くならぬ限り依然として執拗に

場所からいへば、表通りよりも裏通りに多いことは當然の話、そして大カフエーよりも、よりインチキな小カフエー、[illegible]カフエーにこれはむしろ公然と行はれる——

× ×

銀座の多彩な人波がサッと波の樣に引いてしまふ深更十一時から午前一時にかけて、例の銀座裏通りの不規則に列んだネオン街、カフエー街を歩いたものは誰でも、あの強烈なジャズ騒音と媚を賣る彼女たちを發見するに違ひない、そしてダンサーを相手に、××サービス、五十錢曲藝、ノー××、ポケット戰術、膝ッ乘サービス、[illegible]曲藝、ECT…まだ彼女たちはドライブがお好き、そしてランデブーも——

夜更けの銀座を歩くと、この岡ッ釣りに會ふ、ウインクや「アノ……」と呼びかけて自分たちのカフエーへ誘ふのだ、これも御法度だが今は概とともに銀座の一名物となつてゐる、だが彼女たちにはソノ筋の監視が闇に光つてゐる

一ヶ年間の檢擧は何と指の折れることよ[illegible]を浴びて致命的營業停止を食つたり豚ホテルに泊つたり、その數は三〇〇件に近いといふ

しかし、これ等は銀ブラマンの目には一向目につかない、入り香りからお持り、ペンキのにほひも新[illegible]

銀座を彩るダンサーたち

新興キネマ特作

國境の町

東海林太郎特別出演

岡田八千代の原作を松崎博臣が脚色監督した新興現代劇部の特作だが、何と云つてもこの映畫の强味は人氣歌手東海林太郎を特別出演せしめたことにある、東海林の歌を聞くだけで音樂ファンは满足するであらう

主演は山路ふみ子をはじめとし[illegible]汐見洋、岡田静江、大松見島が熱演、一寸毛色の變つた映畫として歡迎されることと思ふ

[illegible]

◇ものがたり◇

[illegible]

雜誌紹介

[illegible]

夜つけて朝の若肌　マスタークリーム

妻の魅力は？

ハテネどうも近頃うちの妻はどう見ても地肌からの美白さに見えるが……ア今朝も僕が郷里の義妹のお土産は何にしようかと云つたら妹もヽう嫁入前だのに色が黒くてまだお化粧になれないからぜひマスター衿白粉と水白粉の沪肌色とそれから私に新肌色を買つて來て呉れと云つてたがハヽヽ妻の美の素もさてはマスターだな

マスター衿白粉、水白粉は

▲色味が新新ですから地肌からの白さ而も生々した美白しさに附き化粧崩れや斑色など致しません。

▲アブラを調節する特徴がありますからアブラ性の方に特によく、サラつとして爽々しい化粧が出來ます。

眞紅の薔薇

新發賣　マスターほほ紅・口紅・まゆ墨

新秋の感覺明朗な淡化粧

マスター　百番　水白粉

關東大震災記念 全市民默禱
市乘合車停車一分間

九月一日。爲關東大震災記念日。午前十時五十七分。市內報午機齊鳴。各寺鳴鐘。一瞬間。隨願于全市之市營乘合車。停車一分間。步行中市民。亦各佇立瞬間。默禱不幸同胞十二萬之靈。而臺北市役所雖値日曜。亦集同所員。在會議室。以報午機爲號。默禱一分間後。由松岡市尹。追憶往時訓示。又一日爲無酒日。市內檢番。主要料理店。珈琲館等休業云。

▲基隆市 一日東京震災記念日。基隆消防組。爲促市內緊張。並率組員創練。午前五時。召集防火演習。於驛前合同廳舍火災之想定下。鳴報午機。驚破市民清夢。使自動車喞筒出動。舉防火演習。午前十時。組員一同。乘自動車五臺。廻遊市內。撒布宣傳單。努力于防火思想普及。又全市民。依十時五十八分之報午機。各默禱一分間云。

▲新竹市 關東大震災記念日。自十時五十分。於市公會堂廣場。由內海知事臨場之下。青木市尹。各官衙長。民間有力者。市內學校。壯丁團。消防組。愛國婦人會等。陸續參集。同十時五十八分。齊向東方。默禱一分間。舉遙拜式。奉讀關于國民精神作興之詔書。至同十一時十分散會。

▲花蓮港 九月一日關東震災記念日。花蓮港街役場。午前十一時五十八分。以報午機。對街民通知震災時刻。默禱一分間。又是日。厲行無酒日云。

臺北聖廟協議祭聖
樂器一部新製

臺北聖廟。來二十七日。即舊八月二十四日。恭逢至聖 師孔子誕辰。是日將依例 祭聖。去一日午後二時半。崇聖會 役員會員二十餘名。會於聖 廟事務所。協議致祭之事。決議儀註一切照舊。午前六時先祭聖祖。八時起 鼓三巖。如儀致祭。敦懇 知事主祭。市尹及崇聖會長陪祭。然蔡氏老病猶未康復。及期萬一不能與祭時。乃擬以李種玉氏 文代之。如是則例年 分獻人員。勢必異動。又有提議東京湯島聖堂祭器。有用麵製者。明年本廟祭聖。用之如何。席上反 對此論。再宜仍舊從來習俗。皆於 致祭前夜。本年欲自二日前 即練習。樂器琴笙已製二付。梧桐巨材。現正蒐羅中。及期可以應用。祭典費用。一切如前云。

臺南嘉義間 請願增車

臺南市人士。以週來臺南嘉義間。往來行旅。日益加多。而鐵道猶屬單線。每日除定刻列車開行外。則交通之間隔頗久。日前雖有臺南斗六間汽動車之試運轉。然欲期其實現。似非容易。而交通之便利。於南市進展大有影響。因之臺南愛市會。商工會。商工業協會外各商業團體。及嘉義臺南兩市諸有志。乃擬向關係財務。交通兩當局。及州知事等。提出增車請願書。現由臺南津川氏奔走斡旋中。當局力所能及。希望每三十分。發車一次云。

嘉義城隍 第二日祭典

嘉義綏靖侯城隍祭典。第二日。神輿繞境。爲九月一日。即古曆八月四日。因第一日行列中。至夕刻過雨散去。於是第二日自午前七時。豫早集合于第一日之場所。發砲起程。是日天氣清涼。行列齊整。而參加行列之團體。比前日較盛。而隨香男女。擁擠不開。非常熱鬧也。

第一劇場 不日告竣 開創立總會

臺北市太平町五丁目建設中之臺灣第一劇場。投總經費十六萬圓。不日可竣功。去三十一日午後二時半。先于市內港町創立事務所。開創立總會。取締役及監査役選任。滿場一致。一任陳議長指名。乃指定如左。

▲取締役 陳清波。張寶鏡。非輝玉。陳清棻。張雲顯。陳維誠。林祖謙七氏。

▲監査役 李延綿。陳清秀。張東華。陳金木。陳九樹。楊接枝六氏。

終互選社長。舉陳清波氏就任社長。議至三時閉會。

農村更生最大捷徑 新興日本所取之道
在海洋發展當局且進言

東京二日電。明年度海軍要求豫算七億。一經大藏省內定開始。屢與海軍當局折衝。乃海軍之處現下國際情勢。爲期國防完璧。並保新興日本唯一之海洋發展。必要海軍力充實。不關條約之存否如何。海軍豫算。今後數年間。堅持每年必要與現在無大差金額之態度。主張財政當局。所當考究新財源之出處。或進而自廣義國防之見地。進言政府。立農村更生爲眼目之國力充實策。即綜合國防力之充實策。亦未可知。而海軍當局研究所最關心之國內工業發展策。結論如左。

一、國內乏工業原料。且離海外資源國遠。況南洋方面。尤能一切產出必要原料。比之英德比法諸工業國。自數倍遼隔之地。輸入原料之狀況。多大有利。

一、國內工業原料入手。移植民關係有所關係。同時有關國內。農村問題解決之製品販路。中華印度。南洋有十億顧客。是皆現今所留世界最大市場。日本最近生長自由[illegible]海洋發展策。爲新興日本所宜取之道。且海洋發展。直接間接有關農村。即爲農村困窮問題。根本解決最大捷徑云。

嘉農林野球團 比試歸來

嘉義農林學校野球團。赴甲子園。全國中等學校團之爭覇戰。一日午後二時餘。急行列車歸嘉。是日體育協會。嘉義支部梅田野球部長。及役員川添市尹。其他有力者。多數出驛迎接。團員下車後。列立於驛前廣場。由梅田部長訓話。次團之近藤監督答辭後。入母校云。

臺北愛愛寮 議維持法
將請官地拂下

財團法人臺北愛々寮。近以臺北市商工及一般人家之逐月醵金援助者漸減。去三十一日午後一時。在鐵道旅館。開理事會。出席者八名。協議維持方法。經營維艱。去汲長綆短。欲請拂下宜蘭郡下官有地約百甲。如蒙許可。乃使人開耕。得資充維持費。近日中將提出願書云。

二百十日全國無難 期米十一限大下鞘
前引低落蓬萊米保合

九月一日二百十日。關東及以南陰雨。裏日本海岸陰天半晴。惟九州南西海洋中有七五六耗低氣壓。進行猶弱。全國無難。二日十一月限期米新甫。大阪下鞘百四十丁。中限三十一圓二十一錢。先限二十九圓八十一錢。然二百十日後。內地天氣仍好。期米人氣軟弱。前場大引中限三十一圓十錢。低落十一丁。先限二十九圓六十三錢。落十八丁。正市蓬萊米保合。當限十圓二錢。先限十圓十四五錢。

自聯理事會 關改組案
一致贊成保留

臺灣地方自治聯盟全島理事會。去三十一日午後三時二十分。開于臺中市聯盟本部。各地理事二十餘名出席。就前番自治聯盟改組問題處置方法。愼重協議。依然贊成保留。次對新制度選舉方針。並普[illegible]

永靖信組 總代員選舉 甚形猛烈

臺中州員林郡永靖庄永靖信用購買販賣利用組合總代員。以本年八月末任期滿了。乃自八月二十四日起至同月末日之間。對管內九大字凡二十四區。全部施行改選。而該組合向來定員百二十名。因本年四月總代會時。定款變更。改爲九十九名。爲此減員。比常年之選舉。運動猛烈。雖有外出稼業組合員。亦促其歸來投票。或差人到其旅行地。取回選舉委任狀。故極平均。棄權投票者。不過一成。其中爲黨派關係。運動最熾激者。則永靖。獨祭各區。其結果吏選者頗多。二十四區中。除絕對無黨派色彩之陳厝厝第二區。仰該庄助役吳有火氏（監事）指名以外。全部施行投票選舉。如此信組總代員之選舉。有理解於選舉精神。二千餘名組合員中。棄權者不過一成。誠可爲模範矣。

大丸商行 罰金廿圓
不服將控訴

生魚買賣仲介問屋株式會社大丸商行。前以類似市場行爲。違反市場取締規則。被臺北州知事禁止營業。其後竟再開業。乃被南署告發。去二十四日。在臺北地方法院。被中村檢察官求刑罰金三十圓。去三十一日午前九時。仍在臺北地方法院單獨部開廷。山本裁判長主審。岩本檢察官干與。被告和田彰氏缺席。山本判官宣判罰金二十圓。同該商行不服。近日將由堀田。古屋兩辯護士。提出控訴云。

大甲水利組 選評議員

大甲郡大甲水利組合評議員。此回任滿。恰逢本年地方制度改正。非公明正大選舉。難達目的。乃欲選評議員之有學識者。南區于九月二日。在日南水利組合事務所。大甲區。四日在街役場會議舉行。屆期若無携大甲水利組合所發行第四回評議員選舉入場券。則不許入場云。

曾江各業主 籾品評會
特等曾氏佃人

淡水郡三芝庄小基隆業主曾慶餘。江茂成。盧振。江瑞諸氏。素對愛佃施設熱心。此回聯合主開租穀品評會。去八月三十日午前十時。假庄中公會堂舉式。國府官田中郡守。州楊原技師。林技手。其他來賓臨席。首由業主代表曾慶餘氏。述開會。並敘禮。次審查員報告。江茂成代表業主對左記等級聯合授與佃人賞品。田中郡守副賞及訓示。楊原技師廣庄長祝辭。次曾慶餘氏。述閉會詞。一同記念撮影。移入午餐。盛況裡散會。

業主曾慶餘氏佃人四十三名。特等一點。二等三點。三等五點。

同江茂成氏佃人二十五名。一等一點。二等二點。三等三點。

同處盧振江瑞兩氏。佃人各七名。一等一點。二等一點。三等二點。

模範屋型 在大甲街役場
任人往觀

當局鑒於四月二十一日。臺中新竹兩州下受猛烈大地震。家屋倒壞。壓死者三千數百名。重輕傷萬餘。誠臺灣未曾有慘害。考其因。由於家屋建築不牢。將來非大々的改善不可。研究完全耐震構造家屋模型圖面。巡廻各處。任人閱覽。照圖面構造。如是則此後誠可安心居住。如大甲郡大甲街。自一日起至六日。在大甲街役場任人閱覽。希望週知。大欲迎其往覽云。

柑橘組合事件 爲參考人
池邊氏受查問

新竹州池邊產業主事。去三十一日由內地歸臺。同時依佐々木州刑事課搜查係長外刑事二名之手。由山崎驛。乘自動車。帶到新竹署。就新竹州柑橘同業組合事件。受查問一節。已如前報。同夜歸宅。翌早一日午前八時。再出頭。爲參考人。續受查問。又就本事件。豫想不再擴大云。

軍需工業 陸軍投資
全國殆普遍

東京二日電。滿洲事變後。軍需景氣頗致。軍需品工業界。大爲躍進。據陸軍調查。較之今日。設備約二倍。產能力約三倍。熟練職工數。約二倍半。下請工場數約二倍半。現在全國二府四十三縣中。除沖繩外。遍設工場。製造軍需品。昭和六、七、八年間。陸軍之投資[illegible]。東京府七千萬圓。兵庫縣千二百萬圓。北海道八百萬圓。廣島縣七百萬圓。福岡縣三百五十萬圓。神奈川縣二百五十萬圓。若夫東北地方青森岩手、宮城。福島各縣。則皆五十萬圓之程度。秋田縣百萬圓。其他十萬圓以下。只有鳥取、島根。宮崎三縣云。

英國抗議
石油利權讓渡 神祕國或拒絕

[illegible]一日電。神祕國[illegible]英米財閥[illegible]石油利權[illegible]所聞[illegible]英國政府[illegible]英國政府之抗議。或止對意國。一俟讓的。又此回利權讓渡。對神祕國之獨立保障。別無所影響。亦不受條約違反之譏詞。英國政府之抗議。或二日由當地駐在已與氏。提示我方。神祕國政府。照如上理由。或拒絕之云。

遮那湖開發 利權謀獲
英米財閥競爭

[illegible]一日電。與神祕國[illegible]開發協定[illegible]人財團代表李吉特氏。欲獲遮那湖開發之利權。[illegible]與該政府交涉中。[illegible]保[illegible]本國[illegible]

縲首相閱兵 激勵將士
或更調二十萬

倫敦證三十一日電。意國墨首相。三十一日。在皇帝陛下親臨之下。舉十四萬軍隊閱兵式。而作獅子吼。激勵將兵。有詩如左。今也。國有議意大利爲好戰的之聲。吾人最後[illegible]亦不同[illegible]。常[illegible]諸君[illegible]今年則異。須暇自由。知遣[illegible]常[illegible]。十月中要更調二十萬兵。意[illegible]兵力。[illegible]諸國要求諸君。[illegible]決[illegible]諸問題。確信[illegible]君必也慨然起。[illegible]祖國要[illegible]最後[illegible]

板橋精神病者 在醫專寮後 自殺不遂

海山郡板橋街港子嘴人。林連得。去一日午前十一時餘。在臺北市下奎府町醫專學寮後面。鐵道横截路。企圖自殺。被看守路門人救助。顏面其他負傷。查林之精神異狀。爲突發的自殺。又看守路門人之指。亦因救助負傷云。

基隆白燈臺下 青年溺死

基隆港外仙洞。即白燈臺下海岸。去一日午後一時。發見一本島人青年溺死體。被浪捲起。基隆署員接報。馳至現場檢視。該青年服黑セル背廣服。及白麻襯結領巾。所持物件。即白金時計一個。鉛筆一本。及本島人美人寫眞一枚。住所氏名不明。原因似爲失戀。厭世自殺云。

癲癇發作 墜河溺死

文山郡深坑庄萬盛字溪子口二七四林 劉氏綿。本年十四。去三十一日午後五時二十分。在自家附近河畔洗菜。爲癲癇發作。墜落溺死云。

內臺定期船出港改正
臺博期間隔日出港 與書間急行連絡

內臺定期連絡船隔日航海。已如前報。預定實施于博覽會期間中。該配船表。經已決定。自十二月以後至翌年三月。照前航海。自四月起。正式實施。右配船日程。博覽會期間中。係冬季航海。故往航要長時間關係。每第五船。須要三日出港。僅是僅增加二航海而已。又十月一日實施之臺灣鐵道改正時刻書間快車。即高雄發午前八時十分。臺北發午後四時。基隆着同四時三十三分第二列車。改早四十分。午後三時五十五分。得抵基隆驛。搭是日出港內臺船。故自十月一日以後出帆船。改爲四時半云。

偽齒科醫 罰金百圓

臺南市西門町三丁目吳振清。年三十。少於某齒科醫處。學得補齒術。遂出而行醫。爲被臺南警署破獲。處以罰金三十圓。仍不改業。月前被大宮町派出所三品巡查。搜出其行醫治療諸器具。訊究後。供對市內濱町一丁目。蔡好心夫婦外數名施術。乃以齒科醫師法違反。送之臺南地方法院。去三十一日朝於該院刑事單獨部。由志郎判官宣判罰金百圓定案云。

一繩畢命

基隆郡瑞芳庄鰈魚坑字八分寮林丙發。年二十六。去一日午前十時。縊死于自宅寢室。原因爲病苦云。

服下阿片 希圖自殺

七星郡汐止街汐止四六二採炭夫王金塗。年三十二。自二十日前。因右手負傷。不能謀生。貧病交迫。生厭世之念。去一日午後三時頃。服下阿片煙膏五瓦。圖自殺。苦悶時發見。急招附近醫師。應急治療云。

五結庄老婦 縊死房中

羅東郡五結庄頂清水字加禮苑二四九陳氏阿妨。年五十四。去一日午後四時半。以麻繩縊死于自宅牛舍。原因調査中。

婦人輕生 自殺蔗園

基隆郡金山庄中角字尖山子一三五 許葉氏茶。年三十五。去三十一日午前。縊死于自宅附近蔗園。

偽造肝油 拘去嚴訊

臺南市永樂町三丁目郭親平。年三十五。素善射利。自前探知外國製之肝油。價金高昂。且銷路極廣。乃利令智昏。不顧道德。以特種之藥品。混製肝油。冒充爲外國品。售諸島內各地醫院。或藥店。因價低廉。購者頗多。查該偽造肝油。不特無肝油之效用。且病家飲之病益加重。臺南警署。有聞及此。現將郭拘捕。由川野司法主任。嚴訊中。並令兆園蔡兩刑事。向市內各藥店。檢查有無該品。另照會各地加意査驗。蓋恐以僞藥。貽害於人。而署以郭大無人道。擬從嚴懲辦。以儆奸商云。

坑夫重傷

基隆郡瑞芳庄金瓜石三十五番地雜役夫林先錫。年十九。去一日午後三時。在距同地南山東坑口千六百尺地點。脊梯跌落。負重傷云。

彰化刑事 檢擧鼠賊

新竹州苗栗郡通霄人蔡論圳。年三十八。去七月下旬。流浪于彰化郡花壇庄前後數回。潛入消費市場對白沙坑八〇六番地。沈松根外數名。竊取現金三十餘金。被郡藏滿陳兩刑事偵覺檢擧。目下嚴究問中。

拘臺中市人高田某
查拂下魚塭詐取案
並召喚關係者五十餘名

彰化郡警察課司法係員[illegible]數萬圓[illegible]外山村自數日來異常緊張。[illegible]之文官。對附近介在二百餘甲[illegible]岸。亦以常套手段。下和美庄人與廣東臺中市人高田某。入郡衙嚴重取調。關係高田某。自兩年[illegible]容其然複雜。全額約數萬圓。由州拂下魚塭名義。及州某保長。均有關係。去一日以集該庄住民五十餘名。嚴重取調。事[illegible]十餘[illegible]街尾港尾約百餘甲。全部[illegible]附近住民。[illegible]如何發展。頗受一般注目。

海山

共表哀悼

海山郡板橋街役場。去一日爲震災記念日。午前十時起。以樂隊爲先。巡繞市街。沿途散布傳單。十時五十八分。長鳴午笛。一般街民各默禱二分間。以表哀悼之意。

家畜市場

海山郡板橋街役場。欲建築家畜市場。豫定在板橋街後埔居民場附近地。按近日中。着手興工。去一日起。假板橋街消費市場內。開辦一切事務。

美人投票

海山郡板橋煙酒賣小賣人組合所主開美人投票。去一日午前十時。在該事務所內。有宮本巡查外。山本巡查。及諸役員立會。要美人投選第四回開票。最高點十名列左。

一、板橋阿花八、六六一票 二、蘇卿五、一九五票 三、張芳子三、六六二票 四、美春嬰子三、四一九票 五、中和阿杏二、九〇五票 六、板橋嫦娥二、六四二票 七、同阿珠二、三八七票 八、同林靜江二、〇二三票 九、銀座春子一、九六六票 十、板橋阿嬌六一七票

桃園

警官慰安

桃園郡警察課。去三十日午前九時。率課員及郡下各派出所員家族。約二百名在辨天池開慰安會。有釣魚。水泳諸競技。至午後四時盡興散去云。

青年座談

桃園街青年團員。去三十一日午後七時起。在桃園第一公學校講堂。開自治新制度實施座談會。

北斗

街協議會

北斗郡北斗街。依新制施行令第十條。招集街協議會員。去六月二十日。在北斗公會堂。當日附議事項如左。

▲諮問事項。第一號議案。昭和十年度北斗街歲入歲出追加豫算之件。第二號議案。街稅賦課變更之件。

彰化

堆肥講習

北斗郡下各街庄農業組合。爲圖自給肥料之普及徹底。於本年度對本郡聯合會。特開堆肥品評會。爲對此指導。依左記日程。開堆肥實地講習會。講師即本會中尾技手云。

八月三十日	午前十時	溪州庄
三十一日	同	大城庄
九月一日	同	沙山庄
二日	同	竹塘庄
三日	同	埤頭庄
四日	同	北斗街
五日	同	田尾庄
六日	同	二林庄

極力宣傳

彰化警察署。關于九月一日記念日。與消防協力。全員召集。爲自動車放送。散布宣傳單。向市內各通巡覽。放水試驗。極呈盛況云。

奇附百圓

彰化警署。[illegible]者[illegible]。去三十一日。對[illegible]化[illegible]金百圓[illegible]一圓也。

會事

▲[illegible]。▲[illegible]七時。[illegible]。▲[illegible]組合指定[illegible]。▲臺南市小公學校[illegible]定日午一時。開於市會[illegible]

是々非々

斗南南興自動車公司。林運轉手。月十四歲者。中途有二童子走出。越車前而過。相去僅數尺。非林氏斟酌。急爲停止。則性命休矣。爲父母者。對於交通上之危險。當酌如何。（一目瞭者）

人患不肯勤勞。不肯研究產業。不思無職飯碗。如松山庄張君。辭鐵道部後。在中坡林。改造階段式柑園。成績佳良也。（告失業者）

補梓庄徐勁。某甲。數年前買入大秤一枝。秤尾甚鉛。每回減三斤。今被刑事察出。人謂其天理有目也。（富而不仁）

[illegible]室。本周礎商事項有五。即一對要學有權者簡易國語講習所開設所關。二、國語演習會所關。三、成績品展覽。四、各校運動會及修學旅行豫定。五、昭和十一年豫算資料提出所關云。

人事

▲王少濤氏。去一日渡厦門。

▲臺北市協議會員保氏次令郎步寅君。現肄業於臺南高工。者番與福州南國公司買辦林北洪修氏次女花今嬢締婚。三日文定。女畢業於北三高女。

▲美時洋行買辦張惠南氏令息張維新君。去一日率其弟妹十餘人。偕令慈馬太夫人。[illegible]當夜七時餘。文假送乘[illegible]上壽。[illegible]從事茶業。前後五十年之久。始終一貫。多所貢獻。馬氏當局內助。同十時頃。一同數十人。出席者。共頌張氏。[illegible]閣。宏開壽宴。招待同業者百[illegible]

撫談

▲北斗郡大城庄望族吳振龍氏之媳吳王氏伏雄。本番畢業東京女子醫專。去一日在大城庄自宅開業。當日招待郡下官紳多數開披露宴。

奇蓮展覽會

北平西直門大街一百二十四號恰蓮館主劉子敬氏。爲愛蓮家。專門研究各種變種蓮花。已歷有年。所栽各種異名蓮。種類甚夥。年例開蓮展覽會。陳列各種蓮花。以「四美爭春」爲最名貴。花如大。內包四小朶。故名。乃日前該花復起變化。四朶一變而爲十數朶。均聚於大朶之內。顏色不一。粉紫白紅相間。美觀異常。且有國花樣形。而成綉球之狀。一時往觀者。更形擁擠。雖前日大雨傾盆。簽名入內者。仍有百餘人之多。外如九子蓮台。九星聯瑞。步步生春等。莫更一是。該館主以各名。互有短長。乃參照實際情形。名之「群芳國籍」。據該館主談。此花係由種子所得。始終未曾開花。今年乃第一次最初開成。「四美爭春」已歷一個月。現時變形。預計尚可有一個月以上之榮期。茲特將展覽會。由二十六日起延長四星期。且供社會人士之觀覽。而不負此奇葩之出現。又該館內各種異種。除上述之群芳國籍外。尚有奇蓮多種。茲誌其名目。及特色於下。「春雨山莊」。此花經十數年之研究。由草本變爲木本。故名「不老蓮」。現在完全成功。花作綠色。葉小而多。美觀異常。「是々蓮」。花小如豆。極似細線。葉如指甲。不荷而生。[illegible]寸。花葉分爲双重。有甘心粉地。有鮮白又紅灰等。[illegible]之益。亦不過二三寸。誠奇異也。「四天王花」[illegible]色。「武凱望」[illegible]花純黃色。作數色。以上各種均在怒放中。外各種名蓮異種。爲數甚夥。均爲不可多得之珍品云。

商況（二日）

米況

正米市況前場

	當	中	先
二期蓬萊米	一〇、〇二	不	一〇、一四

期米

大阪期米前場

節	當	中	先
一	[illegible]	[illegible]	二九八一
二	[illegible]	[illegible]	二九八六
三	[illegible]	[illegible]	二九八六
四	[illegible]	[illegible]	二九八二
五	[illegible]	[illegible]	二九七六
六	[illegible]	[illegible]	二九五六
七	[illegible]	[illegible]	二九五七
八	[illegible]	[illegible]	二九六〇
九	[illegible]	[illegible]	二九六三
十	[illegible]	[illegible]	二九六三

東京期米前場

	當	中	先
[illegible]	[illegible]	[illegible]	[illegible]

神戶期米前場

	當	中	先
[illegible]	[illegible]	[illegible]	[illegible]

株式

大阪短期前場

[illegible]	[illegible]	[illegible]

大阪長期前場

[illegible]	[illegible]	[illegible]

東京短期前場

[illegible]	[illegible]	[illegible]

東京長期前場

[illegible]	[illegible]	[illegible]

東京銀行實株

[illegible]	[illegible]	[illegible]

紐育株式

[illegible]	[illegible]	[illegible]

公債

東京國債

[illegible]	[illegible]	[illegible]

爲替

外國爲替相場 / 神戶對外爲替

[illegible]	[illegible]	[illegible]

穀肥

シカゴ小麥 / 神戶豆粕

[illegible]	[illegible]	[illegible]

砂糖

大阪現物 / 大阪清算

[illegible]	[illegible]	[illegible]

銀塊 / 絲況

[illegible]	[illegible]	[illegible]

臺日案內 旅館 鍾濱ホテル [illegible]